



**UNIVERSIDAD INDOAMÉRICA**  
**FACULTAD DE CIENCIAS DE LA SALUD Y BIENESTAR**  
**HUMANO**  
**CARRERA DE PSICOLOGÍA**

**TEMA:**

---

**RASGOS DE PERSONALIDAD Y SU RELACION CON LA  
REINCIDENCIA DE DELITOS EN LOS PPL DEL CENTRO DE  
REHABILITACIÓN SOCIAL AMBATO**

---

Trabajo de Integración Curricular previo a la obtención del título de Licenciada en Psicología.

**Autoras**

Caiza Castro Melanie Lissette

Toapanta Ortega Evelin Mariela

**Tutor(a)**

Ps. CI Stefanía del Rocío Llerena Freire, Mg.

AMBATO – ECUADOR  
2023

**AUTORIZACIÓN POR PARTE DEL AUTOR PARA LA CONSULTA,  
REPRODUCCIÓN PARCIAL O TOTAL, Y PUBLICACIÓN ELECTRÓNICA  
DEL TRABAJO DE INTEGRACIÓN CURRICULAR**

Yo, Melanie Lissette Caiza Castro, declaro ser autor del Trabajo de Integración Curricular con el nombre “RASGOS DE PERSONALIDAD Y SU RELACIÓN CON LA REINCIDENCIA DE DELITOS EN LOS PPL DEL CENTRO DE REHABILITACIÓN SOCIAL AMBATO”, como requisito para optar al grado de Licenciada en Psicología General y autorizo al Sistema de Bibliotecas de la Universidad Tecnológica Indoamérica, para que con fines netamente académicos divulgue esta obra a través del Repositorio Digital Institucional (RDI-UTI).

Los usuarios del RDI-UTI podrán consultar el contenido de este trabajo en las redes de información del país y del exterior, con las cuales la Universidad tenga convenios. La Universidad Tecnológica Indoamérica no se hace responsable por el plagio o copia del contenido parcial o total de este trabajo.

Del mismo modo, acepto que los Derechos de Autor, Morales y Patrimoniales, sobre esta obra, serán compartidos entre mi persona y la Universidad Tecnológica Indoamérica, y que no tramitaré la publicación de esta obra en ningún otro medio, sin autorización expresa de la misma. En caso de que exista el potencial de generación de beneficios económicos o patentes, producto de este trabajo, acepto que se deberán firmar convenios específicos adicionales, donde se acuerden los términos de adjudicación de dichos beneficios.

Para constancia de esta autorización, en la ciudad de Ambato a los 15 días del mes de agosto de 2023, firmo conforme:

**Autor:** Caiza Castro Melanie Lissette

**Firma:** 

**Número de Cédula:** 1803758612

**Dirección:** Isidro Viteri y Rosa Robalino

**Provincia:** Tungurahua

**Ciudad:** Ambato

**Parroquia:** Huachi Loreto

**Barrio:** Simón Bolívar

**Correo Electrónico:** [melaniecaiza58@gmail.com](mailto:melaniecaiza58@gmail.com)

**Teléfono:** 0987556115

**AUTORIZACIÓN POR PARTE DEL AUTOR PARA LA CONSULTA,  
REPRODUCCIÓN PARCIAL O TOTAL, Y PUBLICACIÓN ELECTRÓNICA  
DEL TRABAJO DE INTEGRACIÓN CURRICULAR**

Yo, Evelin Mariela Toapanta Ortega, declaro ser autor del Trabajo de Integración Curricular con el nombre “RASGOS DE PERSONALIDAD Y SU RELACIÓN CON LA REINCIDENCIA DE DELITOS EN LOS PPL DEL CENTRO DE REHABILITACIÓN SOCIAL AMBATO”, como requisito para optar al grado de Licenciada en Psicología General y autorizo al Sistema de Bibliotecas de la Universidad Tecnológica Indoamérica, para que con fines netamente académicos divulgue esta obra a través del Repositorio Digital Institucional (RDI-UTI).

Los usuarios del RDI-UTI podrán consultar el contenido de este trabajo en las redes de información del país y del exterior, con las cuales la Universidad tenga convenios. La Universidad Tecnológica Indoamérica no se hace responsable por el plagio o copia del contenido parcial o total de este trabajo.

Del mismo modo, acepto que los Derechos de Autor, Morales y Patrimoniales, sobre esta obra, serán compartidos entre mi persona y la Universidad Tecnológica Indoamérica, y que no tramitaré la publicación de esta obra en ningún otro medio, sin autorización expresa de la misma. En caso de que exista el potencial de generación de beneficios económicos o patentes, producto de este trabajo, acepto que se deberán firmar convenios específicos adicionales, donde se acuerden los términos de adjudicación de dichos beneficios.

Para constancia de esta autorización, en la ciudad de Ambato a los 15 días del mes de agosto de 2023, firmo conforme:

**Autor:** Toapanta Ortega Evelin Mariela

**Firma:** 

**Número de Cédula:** 1850490119

**Dirección:** San Jacinto

**Provincia:** Tungurahua

**Ciudad:** Píllaro

**Parroquia:** San Andrés

**Barrio:** San Jacinto

**Correo Electrónico:** [toapantamariela25@gmail.com](mailto:toapantamariela25@gmail.com)

**Teléfono:** 0997821529

## APROBACIÓN DEL TUTOR

En mi calidad de Tutor del Trabajo de Integración Curricular “RASGOS DE PERSONALIDAD Y SU RELACIÓN CON LA REINCIDENCIA DE DELITOS EN LOS PPL DEL CENTRO DE REHABILITACIÓN SOCIAL AMBATO” presentado por Caiza Castro Melanie Lissette y Toapanta Ortega Evelin Mariela para optar por el Título Licenciada en Psicología General.

### CERTIFICO

Que dicho Trabajo de Integración Curricular ha sido revisado en todas sus partes y considero que reúne los requisitos y méritos suficientes para ser sometido a la presentación pública y evaluación por parte los Lectores que se designe.

Ambato, 15 de agosto de 2023



Ps. Cl Stefanía del Roció Llerena Freire, Mg.

## DECLARACIÓN DE AUTENTICIDAD

Quien suscribe, declaro que los contenidos y los resultados obtenidos en el presente Trabajo de Integración Curricular, como requerimiento previo para la obtención del Título de Licenciada en Psicología General, son absolutamente originales, auténticos y personales y de exclusiva responsabilidad legal y académica del autor

Ambato, 15 de agosto de 2023

.....  

Melanie Lissette Caiza Castro  
180375861 - 2

.....  

Evelin Mariela Toapanta Ortega  
185049011 - 9

## APROBACIÓN DE LECTORES

El Trabajo de Integración Curricular ha sido revisado, aprobado y autorizada su impresión y empastado, sobre el Tema: RASGOS DE PERSONALIDAD Y SU RELACIÓN CON LA REINCIDENCIA DE DELITOS EN LOS PPL DEL CENTRO DE REHABILITACIÓN SOCIAL AMBATO, previo a la obtención del Título de Licenciado en Psicología General, reúne los requisitos de fondo y forma para que el estudiante pueda presentarse a la sustentación del Trabajo de Integración Curricular.

Ambato, 15 de agosto de 2023

  
.....

Ps.CI Giovanni Sebastián Lascano Arias, Mg.  
LECTOR

  
.....

Ps.CI Carmen Esthela Suarez Mendoza, Mg.  
LECTOR

## DEDICATORIA

Aquí culmina un viaje apasionante y enriquecedor que no habría sido posible sin el apoyo incondicional y el aliento de quienes me rodean, por ello, dedico este trabajo de tesis a todas las personas especiales que han dejado una huella imborrable en mi camino, a dios por escuchar cada una de mis oraciones, en todo momento estuvo presente y no me dejo caer, a mis padres porque creyeron en mí y me motivaron a salir a delante a superarme, me enseñaron a ser mejor persona y prevalecer cada obstáculo que se me ha presentado en el camino con valentía y determinación. Gracias a todas las personas que me brindaron su apoyo incondicional, por sus palabras de aliento, por ser un ejemplo a seguir gracias por sus palabras motivadoras que recibí en todo momento, siempre los recordare con mucho amor y cariño.

- Melanie Lissette Caiza Castro

Dedico con todo mi corazón el proyecto de Tesis en primer lugar a Dios y a todos mis angelitos que tengo en el cielo, pero en especial a mi hermanito y abuelitos que a pesar de su ausencia de manera física siempre están presenten en mi corazón y son esas estrellitas que iluminan, cuidan, y guían mi camino. A mi familia que son mis padres y hermanas que a pesar de todas las dificultades que se presentaron me apoyaron y alentaron incondicionalmente. Cada una de estas personas me enseñó a sacar fuerzas, ganas, a luchar, a no rendirme... Pero sobre todo me enseñaron que con amor, perseverancia y esfuerzo la palabra “imposible” no existe y que si tenemos la capacidad de soñar también tenemos la posibilidad de convertir nuestros sueños en realidad. “Siempre llevaré conmigo el recuerdo de los dos amores más grandes de mi vida, el primero me enseñó cómo estar preparado para enfrentar la vida y el segundo me enseñó cómo enfrentar la vida sin estar preparado”.

- Evelin Mariela Toapanta Ortega

## **AGRADECIMIENTO**

Con gratitud y emoción, quiero expresar mi más sincero agradecimiento a todas aquellas personas que contribuyeron de manera significativa a la realización de este trabajo de investigación, en primer lugar, quiero agradecer a dios y a mis padres quienes siempre me han brindado su apoyo incondicional, alentándome en los momentos de duda y celebrando conmigo cada pequeño logro, cada meta que he podido culminar con su amor, paciencia y comprensión han sido el motor que me impulsó a seguir adelante en esta trayectoria académico.

Quiero agradecer a mi asesora individual Stefanía Llerena por su orientación, apoyo constante y paciencia a lo largo de todo este proceso, sus valiosas sugerencias y comentarios han sido fundamentales para dar forma a este trabajo y mejorar cada aspecto de la tesis. Gracias a la Universidad Tecnológica Indoamérica que nos acogió en sus aulas durante todo este tiempo, a todos los docentes que siempre nos apoyaron en todo el trascurso y desarrollo de la investigación.

Por último, a mis amigos, compañeros y demás personas que conocí o compartí en algún momento en este trayecto universitario, cada una de estas personas que formaron parte de mi vida muchas de ellas me regalaron momentos inolvidables y sobre todo felicidad, aportaron y me enseñaron diferentes cosas que agradezco y agradeceré haber vivido cada uno de los momentos desde el inicio del semestre hasta caminarlo por completo.



## INDICE DE CONTENIDOS

PORTADA .....	i
AUTORIZACIÓN PARA EL REPOSITORIO DIGITAL .....	ii
APROBACIÓN DEL TUTOR .....	iv
DECLARACIÓN DE AUTENTICIDAD.....	v
APROBACIÓN DE LECTORES.....	vi
DEDICATORIA.....	vii
AGRADECIMIENTO.....	viii
INTRODUCCIÓN.....	3
METODOLOGÍA.....	10
RESULTADOS.....	15
EDAD DE LAS PERSONAS PRIVADAS DE LA LIBERTAD.....	15
INSTRUCCIÓN DE LAS PERSONAS PRIVADAS DE LA LIBERTAD.....	16
LUGAR DE PROCEDENCIA DE LAS PERSONAS PRIVADAS DE LA LIBERTAD.....	17
NACIONALIDAD DE LAS PERSONAS PRIVADAS DE LA LIBERTAD.....	18
ESTADO CIVIL EN LAS PERSONAS PRIVADAS DE LA LIBERTAD.....	18
OCUPACIÓN ANTERIOR DE LAS PERSONAS PRIVADAS DE LA LIBERTAD.....	19
OCUPACIÓN ACTUAL DE LAS PERSONAS PRIVADAS DE LA LIBERTAD.....	19
CONFORMACIÓN DEL NÚCLEO FAMILIAR DE LAS PERSONAS PRIVADAS DE LA LIBERTAD.....	20
COMUNICACIÓN FAMILIAR DE LAS PERSONAS PRIVADAS DE LA LIBERTAD.....	21
MALTRATO FAMILIAR DE LAS PERSONAS PRIVADAS DE LA LIBERTAD.....	21
DELITO DE LAS PERSONAS PRIVADAS DE LA LIBERTAD.....	22
SENTENCIAS DE LAS PERSONAS PRIVADAS DE LA LIBERTAD.....	22
REINCIDENCIA DELICTIVA DE LAS PERSONAS PRIVADAS DE LA LIBERTAD.....	22
RASGOS DE PERSONALIDAD PREDOMINANTE EN LAS PERSONAS PRIVADAS DE LA LIBERTAD.....	24
GRUPO DE PERSONALIDAD PREDOMINANTE EN LAS PERSONAS PRIVADAS DE LA LIBERTAD.....	24

FACTORES QUE INFLUYEN EN LA REINCIDENCIA DE DELITOS EN LAS PERSONAS PRIVADAS DE LA LIBERTAD.....	25
RANGO DE EDAD CON EL TIPO DE DELITO COMETIDO EN LAS PERSONAS PRIVADAS DE LA LIBERTAD.....	25
ANÁLISIS CORRELACIONAL DEL CUESTIONARIO DE SALAMANCA CON LA REINCIDENCIA DE DELITOS.....	26
DISCUSIÓN Y CONCLUSIÓN.....	27
REFERENCIAS BIBLIOGRÁFICAS.....	30

## ÍNDICE DE TABLAS

Tabla 1. Análisis Descriptivo por la Variable Edad .....	15
Tabla 2. Análisis Descriptivo por la Variable Instrucción .....	16
Tabla 3. Análisis Descriptivo por la Variable Lugar de Procedencia .....	17
Tabla 4. Análisis Descriptivo por la Variable Nacionalidad .....	18
Tabla 5. Análisis Descriptivo por la Variable Estado Civil .....	18
Tabla 6. Análisis Descriptivo por la Variable Ocupación Anterior .....	19
Tabla 7. Análisis Descriptivo por la Variable Ocupación Actual .....	19
Tabla 8. Análisis Descriptivo por la Variable Núcleo Familiar .....	20
Tabla 9. Análisis Descriptivo por la Variable Comunicación Familiar .....	21
Tabla 10. Análisis Descriptivo por la Variable Maltrato Familiar .....	21
Tabla 11. Análisis Descriptivo por la Variable Delito .....	22
Tabla 12. Análisis Descriptivo por la Variable Sentencias .....	22
Tabla 13. Análisis Descriptivo por la Variable Reincidencia Delictiva.....	23
Tabla 14. Análisis Descriptivo Rasgo de Personalidad Predominante.....	24
Tabla 15. Análisis Descriptivo por la Variable Grupo de Personalidad.....	24
Tabla 16. Análisis Descriptivo Factores que Inciden en la Reincidencia de Delitos .....	25
Tabla 17. Análisis Descriptivo por la Variable Rango de Edad con el Delito .....	26
Tabla 18. Análisis Correlacional del Rasgo de Personalidad con la Reincidencia de Delitos en las Personas Privadas de la Libertad .....	26

## ÍNDICE DE GRÁFICOS

Figura 1. Edad de las Personas Privadas de la Libertad .....	16
Figura 2. Instrucción de las Personas Privadas de la Libertad .....	17
Figura 3. Lugar de Procedencia de las Personas Privadas de la Libertad .....	17
Figura 4. Nacionalidad de las Personas Privadas de la Libertad .....	18
Figura 5. Estado Civil de las Personas Privadas de la Libertad .....	18
Figura 6. Ocupación Anterior en las Personas Privadas de la Libertad .....	19
Figura 7. Ocupación Actual en las Personas Privadas de la Libertad .....	20
Figura 8. Conformación del Núcleo Familiar de las Personas Privadas de la Libertad ..	20
Figura 9. Comunicación Familiar en las Personas Privadas de la Libertad .....	21
Figura 10. Maltrato Intrafamiliar en las Personas Privadas de la Libertad .....	21
Figura 11. Delito de las Personas Privadas de la Libertad .....	22
Figura 12. Sentencias de las Personas Privadas de la Libertad .....	23
Figura 13. Reincidencia Delictiva en las Personas Privadas de la Libertad.....	23
Figura 14. Rasgo de Personalidad Predominante en las Personas Privadas de la Libertad.....	24
Figura 15. Grupo de Personalidad Predominante en las Personas Privadas de la Libertad.....	25
Figura 16. Factores que Incide en las Reincidencia de Delitos .....	25
Figura 17. Rango de edad y el Delito en las Personas Privadas de la Libertad.....	26

# **UNIVERSIDAD TECNOLÓGICA INDOAMÉRICA**

## **FACULTAD DE CIENCIAS DE LA SALUD Y BIENESTAR HUMANO**

### **CARRERA DE PSICOLOGÍA**

**TEMA: RASGOS DE PERSONALIDAD Y SU RELACIÓN CON LA REINCIDENCIA DE DELITOS EN LOS PPL DEL CENTRO DE REHABILITACIÓN SOCIAL AMBATO**

#### **AUTHOR:**

CAIZA CASTRO MELANIE LISSETTE

TOAPANTA ORTEGA EVELIN MARIELA

#### **TUTOR:**

MG. LLERENA FREIRE STEFANIA DEL ROCIO

### **RESUMEN EJECUTIVO**

La presente investigación está enfocada en los rasgos de personalidad y la reincidencia de delitos de las personas privadas de la libertad del centro de rehabilitación social Ambato. La personalidad hace referencia a un conjunto de pensamientos, sentimientos y comportamientos, que hacen a la persona única e irrepetible. En la reincidencia delictiva se considera a aquellas personas que se encuentran bajo custodia y restricción de movimiento debido a su situación legal. Objetivo general se planteó relacionar los rasgos de personalidad y la reincidencia de delitos en los privados de la libertad del Centro de Rehabilitación Social Ambato. Este estudio se fundamentó en el paradigma positivista, así mismo se utilizó el método cuantitativo con un diseño no experimental, de corte transversal y un alcance correlacional. Para el estudio se utilizó dos instrumentos: Cuestionario de Salamanca y la Ficha Sociodemográfica. Se trabajó con una población de 50 personas privadas de la libertad, cuyo análisis se trabajó por medio de la prueba no paramétrica, con dos variables ordinales utilizando la Tau\_b Kendall. Por ello se concluyó que existe relación entre los rasgos de personalidad con la reincidencia de delitos, evidenciando que los rasgos de personalidad predominantes es el esquizoide, antisocial, narcisista y el impulsivo, los cuales prevalecen en las personas privadas de la libertad, los de prevalencia baja es el rasgo de personalidad paranoide, esquizotípico, histriónico, límite, dependiente, anancástico y ansioso.

**Palabras Clave:** delitos, factores, personas privadas de la libertad, personalidad, reincidencia.

**UNIVERSIDAD TECNOLÓGICA INDOAMÉRICA**

**FACULTAD DE CIENCIAS DE LA SALUD Y BIENESTAR HUMANO**

**CARRERA DE PSICOLOGÍA**

**TEMA: PERSONALITY TRAITS AND THEIR RELATIONSHIP WITH THE  
RECURRENCY OF CRIMES IN INMATES AT THE AMBATO PRISON**

**AUTHOR:**

CAIZA CASTRO MELANIE LISSETTE

TOAPANTA ORTEGA EVELIN MARIELA

**TUTOR:**

MG. LLERENA FREIRE STEFANIA DEL ROCIO

**ABSTRACT**

The following research is focused on personality traits and recidivism of crimes of inmates in the Ambato prison. Personality refers to a set of thoughts, feelings, and behaviors that make a person unique and unrepeatable. The general objective was to relate personality traits and recidivism of crimes of inmates in the Ambato prison. This study was based on the positivist paradigm and used the quantitative method with a non-experimental design, cross-sectional and correlational scope. Two instruments were used for the study: The Salamanca Questionnaire and the Sociodemographic Form. We worked with a population of 50 persons deprived of liberty, whose analysis was carried out by means of the no parametric test, with two ordinal variables using the Tau\_b Kendall. Therefore, it was concluded that there is a relationship between personality traits and crime recidivism, showing that the predominant personality traits are schizoid, antisocial, narcissistic and the impulsive, which are prevalent in inmates; those with low prevalence are paranoid, schizotypal, histrionic, borderline, dependent, anankastic and anxious personality traits.

**KEYWORDS: Keywords:** Crimes, factors, inmate, personality, recidivism



# RASGOS DE PERSONALIDAD Y SU RELACIÓN CON LA REINCIDENCIA DE DELITOS EN LOS PPL DEL CENTRO DE REHABILITACIÓN SOCIAL AMBATO

*Personality traits and their relationship with the recurrency of crimes in  
inmates at the Ambato Prison*

*Autor 1:* Melanie Caiza Castro  
[mcaiza13@indoamerica.edu.ec](mailto:mcaiza13@indoamerica.edu.ec)

*Autor 2:* Mariela Toapanta Ortega  
[etoapanta10@indoamerica.edu.ec](mailto:etoapanta10@indoamerica.edu.ec)

*Tutor:* Stefanía Llerena Freire  
[stefaniallerena@uti.edu.ec](mailto:stefaniallerena@uti.edu.ec)

*Lector:* Giovanni Lascano Arias  
[glascano@indoamerica.edu.ec](mailto:glascano@indoamerica.edu.ec)

*Lector:* Carmen Suarez Mendoza  
[carmensuarez@uti.edu.ec](mailto:carmensuarez@uti.edu.ec)

Trabajo de Titulación para la  
obtención del título de  
Psicólogo General de la  
Universidad Tecnológica  
Indoamérica.

Modalidad:  
Investigación Cuantitativa.

## RESUMEN

La presente investigación está enfocada en los rasgos de personalidad y la reincidencia de delitos de las personas privadas de la libertad del centro de rehabilitación social Ambato. La personalidad hace referencia a un conjunto de pensamientos, sentimientos y comportamientos, que hacen a la persona única e irrepetible. En la reincidencia delictiva se considera a aquellas personas que se encuentran bajo custodia y restricción de movimiento debido a su situación legal. Objetivo general se planteó relacionar los rasgos de personalidad y la reincidencia de delitos en los privados de la libertad del Centro de Rehabilitación Social Ambato. Este estudio se fundamentó en el paradigma positivista, así mismo se utilizó el método cuantitativo con un diseño no experimental, de corte transversal y un alcance correlacional. Para el estudio se

## ABSTRACT

The following research is focused on personality traits and recidivism of crimes of inmates in the Ambato prison. Personality refers to a set of thoughts, feelings, and behaviors that make a person unique and unrepeatable. The general objective was to relate personality traits and recidivism of crimes of inmates in the Ambato prison. This study was based on the positivist paradigm and used the quantitative method with a non-experimental design, cross-sectional and correlational scope. Two instruments were used for the study: The Salamanca Questionnaire and the Sociodemographic Form. We worked with a population of 50 persons deprived of liberty, whose analysis was carried out by means of the no parametric test, with two ordinal variables using the Tau\_b Kendall. Therefore, it was concluded that there is a relationship between personality traits and crime recidivism,

# RASGOS DE PERSONALIDAD Y SU RELACIÓN CON LA REINCIDENCIA DE DELITOS EN LOS PPL DEL CENTRO DE REHABILITACIÓN SOCIAL AMBATO

Ambato, Ecuador.  
Febrero de 2023.

utilizó dos instrumentos: Cuestionario de Salamanca y la Ficha Sociodemográfica. Se trabajó con una población de 50 personas privadas de la libertad, cuyo análisis se trabajó por medio de la prueba no paramétrica, con dos variables ordinales utilizando la Tau\_b Kendall. Por ello se concluyó que existe relación entre los rasgos de personalidad con la reincidencia de delitos, evidenciando que los rasgos de personalidad predominantes es el esquizoide, antisocial, narcisista y el impulsivo los cuales prevalecen en las personas privadas de la libertad, los de prevalencia baja es el rasgo de personalidad paranoide, esquizotípico, histriónico, límite, dependiente, anancástico y ansioso.

showing that the predominant personality traits are schizoid, antisocial, narcissistic and impulsive, which are prevalent in inmates; those with low prevalence are paranoid, schizotypal, histrionic, borderline, dependent, anankastic and anxious personality traits.

**Palabras Clave:** *Delitos, factores, personas privadas de la libertad, personalidad, reincidencia.* **Keywords:** *Crimes, factors, inmate, personality, recidivism.*



# RASGOS DE PERSONALIDAD Y SU RELACIÓN CON LA REINCIDENCIA DE DELITOS EN LOS PPL DEL CENTRO DE REHABILITACIÓN SOCIAL AMBATO

## 1. INTRODUCCIÓN.

Esta investigación se posiciona desde el área de psicología clínica, específicamente a partir de los estudios de la personalidad. En tal razón, la psicología clínica se define como la ciencia que se encarga de la investigación de todos los factores, evaluación, diagnóstico, tratamiento y prevención que afecten en la salud mental y a la conducta adaptativa, en condiciones que puedan generar malestar subjetivo y sufrimiento al individuo humano (Lillo, 2017).

En psicología, cuando se habla de personalidad se hace referencia a un conjunto de pensamientos, sentimientos y comportamientos, que persisten en el tiempo y hacen a la persona única e irrepetibles. Las personas tienden a responder de un modo similar al enfrentarnos a ciertas situaciones (Rodríguez, 2017).

El propósito de investigar los rasgos de personalidad y la reincidencia de delitos en las personas privadas de la libertad es conocer los factores que influyen a los PPL a cometer actos delictivos por reiteradas ocasiones, mismos delitos por los que perdieron la libertad. Los rasgos de personalidad pueden influir en la forma en que los individuos reaccionan ante situaciones estresantes y en su capacidad para tomar decisiones racionales y respetar la ley. Por lo tanto, es importante comprender cómo los diferentes rasgos de personalidad pueden estar asociados con ciertos tipos de delitos y comportamientos criminales. Por otro lado, la reinserción de las personas privadas de la libertad en la

sociedad es un objetivo importante del sistema de justicia penal (Pérez, 2017).

Es así que, para una mejor comprensión de la temática planteada, se parte de la descripción conceptual de cada una de las variables. En lo referente a la variable rasgos de personalidad se toma en cuenta el concepto dado por la (Organización Mundial de la Salud [OMS], 2018) quien refiere que “la personalidad es un patrón enraizado de modos de pensar, sentir y comportarse que caracterizan el estilo de vida y el modo de adaptarse único de un individuo, resultante de factores constitucionales, evolutivos y sociales. Estos patrones de comportamiento tienden a ser estables y a afectar múltiples dominios conductuales” (p. 1), por lo tanto, se podría decir que la personalidad hace referencia a un conjunto de características únicas y distintivas que define a una persona influyendo en el patrón de pensamiento, sentimiento y comportamientos, los cuales se desarrollan a través de la interacción entre factores biológicos, ambientales y culturales a lo largo de la vida de una persona.

Para un análisis más profundo de la temática se parte de la teoría propuesta por Sigmund Freud (1923) representante de la teoría psicoanalista, refiere que el principal motivo de la personalidad es el inconsciente y que el desarrollo de ella es a través de las etapas psicosexuales: fase oral, anal, fálica, latencia y genital; a través del desarrollo psicosexual, traumas o experiencias en dichas etapas puede afectar el desarrollo de la personalidad del individuo (Conche, 2018).

# RASGOS DE PERSONALIDAD Y SU RELACIÓN CON LA REINCIDENCIA DE DELITOS EN LOS PPL DEL CENTRO DE REHABILITACIÓN SOCIAL AMBATO

Por su parte Ruiz, et al., (2016) establece tres grupos de personalidades, el grupo A integrado por la personalidad paranoide, esquizoide y esquizotípico; en el grupo B donde se encuentra la personalidad histriónico, antisocial, narcisista, impulsivo, límite y en el grupo C donde están la personalidad anancástico, dependiente y ansioso, con las siguientes características:

## 1. **Grupo A:**

El Grupo A son considerados como personas excéntricos o raros, los individuos con personalidad paranoide, esquizoide y esquizotípico pueden parecer personas desconfiadas, extrañas o aisladas.

Paranoide: la persona presenta desconfianza excesiva e injustificable, suspicacia, hipersensibilidad, restricción afectiva, aislamiento social, conducta temeraria, trifulcas, peleas, robos y agresiones, hostigamiento.

Esquizoide: Los individuos tienen dificultad para establecer relaciones sociales, carecen de sentimientos o afecto cálido y también tierno y son indiferentes a la aprobación o la crítica.

Esquizotípico: tienen dificultades inusuales en la percepción, el pensamiento, el lenguaje y el comportamiento, pero no cumplen los requisitos de la esquizofrenia.

## 2. **Grupo B:**

El Grupo B son considerados como personas dramáticas, erráticos o emocionales, los individuos con personalidad histriónico, antisocial, narcisista, impulsivo y límite pueden tener dificultad para regular las

emociones, pueden ser impulsivas o exhibir un comportamiento extremo.

Histriónico: la persona presenta conductas teatrales, las relaciones interpersonales están marcadas por la superficialidad, el egocentrismo, la hipocresía y la manipulación a terceras personas.

Antisocial: individuo que viola los derechos de las demás personas, realiza actividades que están fuera de la ley, suele presentarse antes de los 15 años de edad y se mantiene hasta la edad adulta.

Narcisista: el individuo tiene sentimientos de importancia y grandiosidad, presenta fantasías de éxito, necesidad de exhibicionista, de atención y admiración, explotación interpersonal.

Impulsivo: el estado de ánimo de las personas varía constantemente, es una persona que actúa sin pensar, toman decisiones rápidas, son personas que no controlan sus impulsos, tienen comportamientos arriesgados.

Límite: caracterizado por la presencia de inestabilidad en el estado de ánimo, la identidad, así como la autoimagen y a su vez la conducta impersonal.

## 3. **Grupo C:**

El Grupo C son considerados como personas temerosas o personas ansiosas, los individuos con personalidad anancástico, dependiente o ansioso pueden temer la crítica, el rechazo, tiene obsesiones o compulsiones que afectan su vida diaria.

## RASGOS DE PERSONALIDAD Y SU RELACIÓN CON LA REINCIDENCIA DE DELITOS EN LOS PPL DEL CENTRO DE REHABILITACIÓN SOCIAL AMBATO

Anancástico (Obsesivo Compulsivo): persona ego de perfeccionismo, terquedad, indecisión, compromiso excesivo con el trabajo y la productividad, dificultad para expresar emociones cálidas y tiernas, indecisión, inseguridad personal.

Dependiente: la persona muestra una actitud pasiva hacia los demás para asumir sus responsabilidades y decisiones, es sumisa e incapaz de hacer las cosas por sí misma, carece de confianza, cuando realiza actividades que debe ser intencional y necesita la opinión de tercera persona.

Ansioso: la persona es más sensible al rechazo, la humillación o la vergüenza, aislamiento social a pesar del deseo de amor y baja autoestima.

En cuanto a la segunda variable, reincidencia en delitos de las personas privadas de la libertad las cuales según el Servicio Nacional de Atención Integral a Personas Adultas Privadas de la Libertad y a Adolescentes Infractores [SNAI] (2018) son aquellas que se encuentran bajo custodia y restricción de movimiento debido a su situación legal o por haber sido condenadas por un delito, es decir, individuos que están encarcelados o reclusos en centros penitenciarios, prisiones o cárceles que han sido privadas de su derecho a la libertad y se encuentran bajo el control y la supervisión de las autoridades penitenciarias; se puede argumentar que actualmente se evidencia una gran evolución preocupante en cuanto a la delincuencia en América Latina, el número de personas detenidas a nivel mundial sigue aumentando, al término del año 2019 se estima 11.7 millones de

personas detenidas en prisiones de todo el mundo, de las cuales el mayor porcentaje de personas corresponde a hombres (93%) sin embargo, el número de mujeres en prisión ha aumentado en un ritmo acelerado del (33%) que en hombres es del (25%), desde el año 2000 la población privada de la libertad ha incrementado en más del 25%. (Oficina de las Naciones Unidas contra la Droga y el Delito [UNODC], 2021).

Aproximadamente en la mitad de los países el sistema penitenciario funciona a más del 100% de la capacidad prevista, la población reclusa supera la capacidad de las prisiones en más de un 150%.

Por tal motivo, las investigaciones han centrado su atención en identificar los factores que pueden influir en la reincidencia del cometimiento de delitos.

En lo referente a la segunda variable reincidencia se toma en cuenta el concepto dado por Álvarez (2018) quien refiere que “la reincidencia es la tendencia de una persona a cometer un delito o un comportamiento ilegal después de haber sido condenada o castigada previamente por un delito similar, es decir, se trata de la recaída de una persona en la comisión de delitos o conductas ilegales después de haber sido procesada y sancionada por la justicia; la reincidencia puede tener múltiples factores que lo incitan a la comisión de delitos como por ejemplo: la falta de empleo o vivienda estable, problemas de salud mental o adicciones, entre otros. El contexto problemático de la reincidencia parte desde el delito que se ha estructurado desde la percepción de una deteriorada inseguridad”.

## **RASGOS DE PERSONALIDAD Y SU RELACIÓN CON LA REINCIDENCIA DE DELITOS EN LOS PPL DEL CENTRO DE REHABILITACIÓN SOCIAL AMBATO**

En América Latina, según el informe Regional de Desarrollo Humano<sup>11</sup> la desconfianza alcanza el 56.4% de las personas que transitan por las calles y que se considera una región insegura en el mundo ante homicidios anuales, la triplicación de robos en donde la frecuencia es 3,5 veces mayor a la de Europa, la existencia de más de 460 víctimas de abuso sexual hechos que vienen afectando de manera preocupante el derecho a la vida, la integridad física y desarrollo humano (Larrota et al., 2018).

Dentro del contexto social, la problemática delincriminal se ve reflejada en distintos actos delincriminales que afectan la convivencia y el bienestar de las personas. En Ecuador los Índices de delincrimencia han tenido cambios, sin embargo, según InSight Crime (2021) en los últimos años la violencia en el país, aumentando la tasa de muertes violentas y que se ven relacionada con el alto nivel de reincidencia de delito, comprende un problema complejo y requiere del análisis profundo para dar explicación ante dichas conductas. En las investigaciones revisadas se encuentran variables relacionadas en la reincidencia como un nivel de escolaridad bajo, antecedentes penales, patrones de personalidad antisocial, disfunciones familiares, la falta de redes de apoyo y el consumo de sustancias, sobre todo a edades tempranas.

Según datos del Ministerio de Justicia y Derechos Humano (2014), la tasa de reincidencia de delitos existente en el Ecuador es que del 100% de las personas que recuperan su libertad, el 50 % reinciden en el cometimiento de algún delito

desencadenando que las personas adultas tengan nuevamente un conflicto con la ley; en la provincia de Tungurahua, aproximadamente el 50% de personas reinciden en el cometimiento de algún tipo de delito; los delitos que mayormente cometen tanto por hombres y mujeres varían en homicidios, delitos sexuales, expendio de drogas, asaltos, robos, sicariato, falsificación de documentos, entre otros.

En cuanto a los rangos de edad y el tipo de delito que han cometido las personas privadas de la libertad, se describe lo siguiente: las personas entre los 12 a 18 años están relacionadas con la delincrimencia juvenil, donde se observa una mayor prevalencia de delitos como el vandalismo, robos menores, hurtos, consumo de drogas y delitos relacionados con pandillas; esto se debe, en parte, a la falta de madurez cognitiva, la influencia de los pares y la búsqueda de emociones características de la adolescencia. En cuanto a las edades de 20 a 27 años participan en delitos violentos: la participación en delitos violentos, como el homicidio, la agresión física grave y los robos con violencia, tiende a ser más común en personas adultos jóvenes, estos delitos a menudo se asocian con la impulsividad, la falta de control de los impulsos y la búsqueda de dominancia o poder. Entre los 30 a 40 años están presente en delitos de delincrimencia organizada: La participación en delincrimencia organizada, como el tráfico de drogas, la trata de personas y el crimen organizado, puede involucrar a personas de diferentes edades, debido a las conexiones, la experiencia y los recursos necesarios para participar en este tipo de actividades. Por

## **RASGOS DE PERSONALIDAD Y SU RELACIÓN CON LA REINCIDENCIA DE DELITOS EN LOS PPL DEL CENTRO DE REHABILITACIÓN SOCIAL AMBATO**

otro lado, tenemos las edades de 40 a 65 años se encuentran relacionados con los delitos financieros y violación a la intimidad sexual: como el fraude, la estafa y el lavado de dinero, en cuanto a los delitos de intimidación sexual se encuentra: violación, acoso y abuso sexuales lo cuales suelen ser más comunes entre adultos y personas de mediana edad. Estos delitos requieren ciertos conocimientos y habilidades, así como oportunidades y motivaciones relacionadas con las situaciones financieras, laborales, la actividad sexual, la atracción sexual (Valdivia et al., 2018).

Por tal motivo, es importante señalar que una de las estrategias que los gobiernos de los países han escogido, es la reinserción de las personas que han cometido algún delito y ya cumplieron su pena. La reinserción es definida por Brito (2022) como “el proceso mediante el cual una persona que ha cometido un delito se reintegra a la sociedad de manera positiva y se convierte en un ciudadano responsable y respetuoso de la ley; este proceso puede involucrar programas de tratamiento para abordar problemas subyacentes, como adicción, problemas de salud mental o falta de habilidades sociales. También puede incluir la educación y la capacitación en habilidades laborales para ayudar a la persona a encontrar un empleo estable” (p. 2). Aduce además que la reinserción de personas que han cometido delitos es un tema complejo que debería ser tratado, ya que implica abordar aspectos sociales, psicológicos y legales.

El éxito de la reinserción depende de una variedad de factores, incluyendo la naturaleza del delito, el historial delictivo de

la persona, su disposición a participar en el proceso de rehabilitación y el apoyo social disponible; es así que los programas de reincidencia efectivos deben ser personalizados y adaptados a las necesidades específicas de cada individuo, puesto que la reincidencia no significa ignorar o minimizar la gravedad del delito cometido; sino que la justicia debe ser cumplida y las víctimas deben recibir apoyo y protección. Sin embargo, la reinserción puede ser una forma efectiva de reducir la reincidencia y prevenir futuros delitos, mientras se brinda a las personas una segunda oportunidad para convertirse en miembros productivos de la sociedad (González, 2020).

Ahora bien, en lo que respecta a la influencia de los rasgos de personalidad en la reincidencia de delitos, Molina et al., (2017) aduce que “la relación entre los rasgos de personalidad o trastorno de personalidad clínicamente significativos y el entorno penitenciario es bidireccional: por un lado, la presencia de internos con trastornos de personalidad se asocia a una dificultad de adaptación al entorno penitenciario, con más medidas disciplinarias, con más contradicciones patológica, conducta más impulsiva, mayor riesgo de conducta agresiva y peor evolución. Pero al mismo tiempo, el encarcelamiento también afecta el comportamiento y la personalidad del preso. Se ha establecido que las personas privadas de libertad desarrollan una cosmovisión pesimista y desconfianza hacia los demás. El ambiente penitenciario, por sus características como aislamiento emocional, vigilancia constante, falta de

## **RASGOS DE PERSONALIDAD Y SU RELACIÓN CON LA REINCIDENCIA DE DELITOS EN LOS PPL DEL CENTRO DE REHABILITACIÓN SOCIAL AMBATO**

privacidad, frustración frecuente o repetitiva, genera desconfianza y agresión en las relaciones interpersonales, las conductas pueden verse exacerbadas en los reclusos que presentan personalidad clínicamente significativa con los rasgos de personalidad asociados con adaptabilidad reducida” (p. 3).

De lo descrito anteriormente se podría presumir que los rasgos de la personalidad podrían influir en las personas que son reincidentes en cometer varios delitos, puesto que según las investigaciones existen ciertos rasgos de la personalidad que han sido identificados como factores de riesgo para la delincuencia, como la impulsividad, la agresividad, la falta de empatía, la baja tolerancia a la frustración y la tendencia a buscar sensaciones fuertes. Estos rasgos pueden aumentar la probabilidad de que una persona cometa un delito en situaciones en las que se siente amenazada, frustrada o impulsiva.

En general, se considera que las personas con ciertos rasgos de personalidad como: esquizoide, esquizotípico, histriónico, antisocial, límite, dependiente y ansioso pueden ser más propensas a cometer delitos y a reincidir en ellos (Sanhuesa y Alarcón, 2023). Un estudio realizado en el 2015 por el Departamento de Psicología de la Universidad de Montreal, acerca de la reinserción de delitos en las personas privadas de la libertad, manifiestan que la personalidad antisocial estaba fuertemente relacionada con la reincidencia delictiva. Los individuos con esta personalidad tienden a ser irresponsables, manipuladores y sin remordimientos, lo que aumenta su

probabilidad de cometer delitos y de reincidir en ellos.

Otro estudio realizado por Álvarez y Delgadillo (2017), en el cual se encontró que la personalidad narcisista también estaba relacionada con la reincidencia delictiva; los individuos con este tipo de personalidad tienden a tener una visión inflada de sí mismos y a carecer de empatía hacia los demás, lo que puede llevar a comportamientos delictivos.

Por su parte, la Secretaría General de Instituciones Penitenciarias Española (2017) en una investigación realizada sobre la “estancia en prisión: Consecuencias y reincidencia” con aproximadamente a 925 internos se determinó que las quejas somáticas, malestar y preocupación, sentimientos de aislamiento, ideas de persecución, características del trastorno de personalidad antisocial, pensamientos depresivos, en algunos casos pensamientos suicidas y percepción de un menor apoyo social son los resultados más representativos de la situación de las personas privadas de la libertad.

En Suecia en una investigación realizada por Falk (2016) sobre la aparición del comportamiento antisocial agresivo en las personas privadas de la libertad se determinó que el 90 % de los hombres condenados por delitos violentos tienen las siguientes características: delincuencia prematura, trastornos mentales, personalidad, rasgos psicopáticos, trastornos por uso de sustancias y alta tasa de reincidencia.

Otro estudio realizado por Molina et al., (2018) acerca de la descripción y análisis de

## **RASGOS DE PERSONALIDAD Y SU RELACIÓN CON LA REINCIDENCIA DE DELITOS EN LOS PPL DEL CENTRO DE REHABILITACIÓN SOCIAL AMBATO**

los rasgos de personalidad y psicopatologías de los reclusos en comparación con la población general, con una muestra de 101 reclusos y una población general de 84 personas, los resultados mostraron que las diferencias de personalidad entre los dos grupos aparecen en la escala antisocial, compulsiva, agresivo-sádico y depresiva, mientras que las mujeres de ambas muestras mostraron diferencias en todas las subescalas de personalidad, diferenciando principalmente en escalas esquizoide, depresiva, antisocial, y de manera moderada en paranoide y evitativo.

Dentro del contexto penitenciario ecuatoriano, se trató de determinar los rasgos de personalidad del Centro de Privación de Libertad en la Ciudad de Ambato y los factores que predominan en la reincidencia delictiva. La muestra que se ha utilizado es de 50 personas, donde se les aplicó los siguientes instrumentos: Cuestionario de evaluación IPDE módulo DSM-IV-TR y también se les aplicó un cuestionario para poder determinar la reincidencia delictiva dirigido a las Personas Privadas de Libertad. Donde los resultados que se han obtenido evidenciaron que los rasgos límites, antisociales, son los que tiene prevalencia alta en el aspecto intracarcelario, en cuanto a los factores que inciden o influyen en la reincidencia son: la falta de figuras parentales durante la infancia, los problemas económicos, la falta de empleo, el consumo de adicciones y también el bajo nivel en la educación son factores relevantes que conllevan al cometimiento de delitos de manera reincidente (Cabrera, 2014).

Como se evidencia en la literatura analizada es importante tener en cuenta que la relación entre la personalidad y la reincidencia delictiva no es siempre tan clara. Muchos factores pueden contribuir a la comisión de delitos y a la reincidencia, como la situación social y económica del individuo, sus relaciones interpersonales y su historial delictivo previo. Por lo tanto, es importante considerar una amplia gama de factores al evaluar el riesgo de reincidencia de un individuo y diseñar programas de tratamiento efectivos.

La investigación pretende aportar nuevos conocimientos en cuanto al tema planteado que es los rasgos de personalidad y la reincidencia delictiva, ya que son áreas de estudio importantes en el campo de la psicología y la criminología, los conceptos establecidos en la investigación pueden proporcionar información valiosa sobre las características individuales que pueden estar asociados con la probabilidad de que una persona vuelva a cometer un delito después de haber sido condenado previamente.

Los vacíos encontrados fueron fundamentados en la revisión bibliográfica científica se puede identificar el vacío de contexto, debido a que en el ámbito Ecuatoriano no existen suficientes investigaciones lo que conlleva a no tener suficiente información para establecer relaciones o comparaciones en cuanto a los rasgos de personalidad y su relación con la reincidencia de delitos en los privados de la libertad, la misma que contribuye a un conocimiento actualizado y mucho más profundo en cuanto a la realidad que viven

## **RASGOS DE PERSONALIDAD Y SU RELACIÓN CON LA REINCIDENCIA DE DELITOS EN LOS PPL DEL CENTRO DE REHABILITACIÓN SOCIAL AMBATO**

las personas privadas de la libertad dentro del sistema penitenciario.

La realización del presente proyecto es de gran importancia para investigar e identificar los principales rasgos de personalidad en relación con la reincidencia de delitos en los reclusos, la existencia de varios rasgos de personalidad puede tener una significativa relación en la forma en que las personas piensan, sienten y se comportan ante diferentes situaciones por lo que es importante comprender cada uno de ellos, esto puede ayudar a las personas a entender de mejor manera sus propias fortalezas, debilidades y relacionarse mejor con los demás, también la influencia de factores involucrados en la conducta delictiva, por medio de esto ayudara a conocer la realidad del sistema penitenciario al cual se enfrenta las personas privadas de libertad.

Todos los datos obtenidos servirán para futuras investigaciones específicamente en el ámbito de la psicología y también derecho, se busca fortalecer la línea de investigación dentro del área de psicología clínica como es salud, bienestar, calidad de vida y neurociencias para no solo beneficiar a la población elegida sino de manera general a toda la población; comprender los diferentes rasgos de personalidad puede ayudar a generar nuevas propuestas o medidas preventivas de acción basados en la reintegración a la sociedad desde las necesidades individuales de cada recluso, lo que puede aumentar las posibilidades de mejora y bienestar en su reintegración. Además, esta investigación puede ayudar a identificar posibles obstáculos que puedan afectar la reinserción y abordarlos de

manera más efectiva, para así aumentar posibilidades de éxito en la reintegración después de que la persona salga en libertad del centro penitenciario.

De acuerdo con la información revisada y recabada, se plantean las siguientes preguntas:

- 1) ¿Cómo se relaciona los rasgos de personalidad con la reincidencia de delitos en las personas privadas de la libertad?
- 2) ¿Qué rasgo de la personalidad predomina en las personas privadas de la libertad?
- 3) ¿Cuáles son los factores que inciden en la reincidencia de delitos en las personas privadas de la libertad?
- 4) ¿Cuáles son los rangos de edad de las personas privadas de libertad según los tipos de delitos cometidos?

De las interrogantes planteadas anteriormente se desprenden los siguientes objetivos de investigación. Como objetivo general se plantea: Relacionar los rasgos de personalidad y la reincidencia de delitos en los privados de la libertad del Centro de Rehabilitación Social Ambato. Como objetivos específicos se plantean los siguientes:

- 1) Identificar el rasgo de personalidad que predomina en las personas privadas de la libertad.
- 2) Describir los factores que inciden en la reincidencia de delitos en los privados de la libertad.
- 3) Clasificar el rango de edad según el tipo de delito en las personas privadas de la libertad.



# RASGOS DE PERSONALIDAD Y SU RELACIÓN CON LA REINCIDENCIA DE DELITOS EN LOS PPL DEL CENTRO DE REHABILITACIÓN SOCIAL AMBATO

## 2. MARCO METODOLÓGICO.

La presente investigación se basa en el paradigma positivista, el cual según Ramos (2015) “Es un enfoque de investigación científica que se centra en el estudio de los hechos observables y verificables de manera empírica” (p.10). Busca comprender la realidad social y natural y se caracteriza por el alto interés por la objetividad y la precisión de los datos obtenidos mediante la medición y la observación, con el objetivo de comprobar una hipótesis en base a varios métodos estadísticos, es decir, establece parámetros de una variable para brindar una expresión numérica (Ruth, 2022). Para efecto de la investigación, este paradigma contribuyó a la determinación de instrumentos (reactivos psicológicos) mediante los cuales se obtienen datos que son procesados por medio de sistemas estadísticos para que se compruebe la hipótesis previamente planteada: rasgos de personalidad y su relación con la reincidencia de delitos en los PPL.

Este paradigma se desarrolla a partir de tres dimensiones: la onto-epistemológica, metodológica, y ético - política. Para la descripción de la dimensión onto-epistemológica, se parte de la perspectiva ontológica misma que sostiene una postura realista, comprensible para el ser humano manejada por leyes y mecanismos naturales; por su parte la perspectiva epistemológica se enfoca en la relación entre el conocimiento y la realidad, la existencia de un dualismo y la objetividad en donde el investigador y el objeto de estudio son independientes para evitar la existencia de sesgos que llegan a influir en los resultados.

Desde estas perspectivas, el individuo se considera un observador neutral, que puede conocer la realidad sin verse influenciado por sus propias experiencias o prejuicios (Ramos, 2015). Por su parte, la dimensión metodológica sostiene que el método científico es la única forma válida de obtener conocimiento confiable y objetivo sobre un fenómeno de estudio, y que este conocimiento debe basarse en observaciones empíricas y medidas cuantitativas, utiliza técnicas y diferentes métodos estadísticos para la verificación de hipótesis (Ramos, 2015). Y como última dimensión ético - político la cual hace referencia a la existencia de valores del investigador que se lleva a cabo mediante mecanismos externos como son los códigos de conducta profesional y comités, se basa en la idea de que la experimentación científica es éticamente neutral y objetivo; la investigación se debe centrar únicamente en hechos y datos verificables, no debe incluir juicios de valor (Cubides y Durán, 2002).

Esta investigación se basa en una metodología cuantitativa cuyo objetivo es hacer generalizaciones a partir de los datos recopilados para aplicarlos a una población más amplia utilizándose en campos como la estadística, la psicología, la economía, la ciencia política y la sociología; se enfoca en la recopilación de datos objetivos y medibles, la formulación de hipótesis y la aplicación de métodos estadísticos para analizar los resultados (Hernandez y Baptista, 2014). Este método se caracteriza por brindar privilegio a la lógica empírica-deductiva, en base a métodos experimentales y a la utilización de diversas

## **RASGOS DE PERSONALIDAD Y SU RELACIÓN CON LA REINCIDENCIA DE DELITOS EN LOS PPL DEL CENTRO DE REHABILITACIÓN SOCIAL AMBATO**

técnicas que permitan recolectar datos estadísticos con el objetivo de explicar, predecir o controlar los fenómenos de estudio partiendo de la identificación y formulación de una problemática social; este método se deriva de lo subjetivo y su interés está ligado a la interpretación que realizan los sujetos con respecto a la realidad (Monje, 2012). Dentro de la investigación, este método ha sido tomado en cuenta puesto que se recogerán los datos mediante la utilización de instrumentos de investigación donde se hará énfasis en los rasgos de personalidad y la reincidencia del delito cometido en los PPL y con ello los objetivos planteados en esta investigación.

La presente investigación trabajó con un diseño no experimental se fundamenta en la idea de que los fenómenos y las relaciones entre variables pueden ser estudiados y comprendidos a través de la observación y el análisis de los datos existentes centrándose en describir, explorar, buscar patrones y asociaciones entre variables sin manipulación de las mismas, es decir, no se realiza una manipulación controlada de variables con una probabilidad aleatoria de los participantes a diferentes grupos; sino que los investigadores recopilan datos, observando y analizando fenómenos tal como ocurren de manera natural, sin intervenir directamente en ellos (Hernández et al., 2014). Gracias a este se puede relacionar las variables establecidas en la presente investigación, es decir se puede observar dicha problemática tal y como se presenta en el entorno natural, para posterior llevar a cabo con un análisis sin manejar las variables establecidas.

El corte que se utilizó en la investigación es el corte transversal, el cual según Castro (2017) lo define como “Un tipo de diseño de investigación en el que se recopilan datos de una muestra o población en un solo momento, es decir en un tiempo único, cuyo objetivo es obtener información inmediata de la situación dada y analizar las relaciones entre las variables en un momento específico, en un estudio transversal los investigadores seleccionan una muestra representativa de la población de interés y recopilan datos a través de encuestas, cuestionarios, pruebas u otras herramientas de medición” (p. 6). A partir de ello se puede relacionar las dos variables establecidas en la investigación las cuales son: los rasgos de personalidad y la reincidencia de delitos en las personas privadas de la libertad, durante un tiempo determinado a corto plazo.

El alcance de estudio para la investigación es correlacional, ya que describe y representa con precisión una situación determinada en el contexto de la investigación, implica recopilar datos y presentarlos de manera clara y concisa, como características demográficas, comportamientos, actitudes o eventos; algunas técnicas comunes utilizadas en estudios descriptivos incluyen encuestas, observaciones sistemáticas, análisis de contenido y análisis estadístico descriptivo; estas técnicas permiten recopilar datos cuantitativos y presentarlos en forma de tablas, gráficos, resúmenes estadísticos u otros métodos visuales que facilitan la comprensión de los resultados (Hernández et al., 2014). Es por eso que, mediante el alcance de la investigación se identifica la relación existente entre las variables rasgos

## RASGOS DE PERSONALIDAD Y SU RELACIÓN CON LA REINCIDENCIA DE DELITOS EN LOS PPL DEL CENTRO DE REHABILITACIÓN SOCIAL AMBATO

de personalidad y la reincidencia de delitos dentro del contexto Centro de Rehabilitación Social Ambato, en un tiempo definido.

La población son 1100 personas privadas de la libertad del Centro de Rehabilitación Social Ambato, sin embargo, para la presente investigación se trabajó mediante la selección de una muestra, en este caso, un muestreo no probabilístico el cual es definido por Sánchez et al., (2018) como “un método de selección de muestra utilizado en la investigación y estadística donde el investigador selecciona los elementos de la muestra de acuerdo con su criterio o disponibilidad, lo que puede introducir sesgos y limitar la representatividad de la muestra, cabe recalcar que no se pueden hacer inferencias estadísticas precisas sobre la población en general debido a la falta de aleatoriedad en la selección de la muestra, es importante tener en cuenta las limitaciones y los posibles sesgos al interpretar los resultados obtenidos a partir de una muestra no probabilística”. A partir de esta se puede seleccionar la población, así como el elegir aquellos individuos que son más accesibles o convenientes para la investigación y la selección de los elementos que considera más representativos o relevantes de la muestra.

La investigación tiene un muestreo por conveniencia, ya que se seleccionan los elementos de la muestra según su disponibilidad y conveniencia para el investigador, en este método, los elementos se eligen debido a la facilidad de acceso a la fuente de datos, en lugar de utilizar un enfoque aleatorio; el investigador

selecciona a los participantes que están fácilmente disponibles en un momento y lugar determinados; este tipo de muestreo se utiliza con frecuencia en estudios exploratorios o preliminares, donde el objetivo principal es obtener información rápida y conveniente (Cáceres, 2015).

Es así que en este estudio se trabajó con una muestra de 50 participantes de género masculino que han permanecido en el reclusorio por más de una ocasión por haber cometido delitos como violación, asesinato, tendencia de armas y droga.

Dentro de los criterios de inclusión y exclusión hace referencia como términos que son utilizados en investigación y estudios clínicos para seleccionar a los participantes que cumplen con ciertos requisitos para formar parte del estudio o para ser incluidos en un análisis de datos específicos, pueden ser utilizados para garantizar que los participantes cumplan con ciertas características o condiciones necesarias para los objetivos del estudio. Un criterio de inclusión establece los requisitos que deben cumplir los participantes para ser considerados elegibles para formar parte del estudio. Por otro lado, un criterio de exclusión establece las características o condiciones que impiden la participación de un individuo en el estudio o que podrían interferir con los resultados de la investigación (Sánchez, 2017).

- Como criterios de inclusión: a) Personas que se encuentre en el Centro de Rehabilitación Social Ambato, b) Personas que han cometido delitos por más de una ocasión, c) Personas que se encuentren en los diferentes

## RASGOS DE PERSONALIDAD Y SU RELACIÓN CON LA REINCIDENCIA DE DELITOS EN LOS PPL DEL CENTRO DE REHABILITACIÓN SOCIAL AMBATO

pabellones: tránsito, planta baja, planta alta y observación, d) Personas de 18 años en adelante, e) Personas del sexo masculino.

- Como criterios de exclusión: a) Personas que se encuentren en otros Centros de Rehabilitación Social, b) Personas procesadas o con condena ejecutoriada; c) Personas que sean menores de edad, d) Personas que se encuentran aislados en espera de su condena, e) Personas que tengan una sola sentencia.

La participación de las personas privadas de la libertad en la investigación implicó la en primera instancia se presentó el consentimiento informado para obtener la autorización de realizar la investigación planteada, como segunda instancia se aplicó una ficha sociodemográfica por medio de una entrevista semi - estructurada que tendrá una duración de 15 - 20 minutos, como última instancia se aplicara un instrumento psicológico llamado Cuestionario Salamanca con cada participante de manera presencial y tendrá una duración aproximadamente de 15 - 20 minutos; una vez cumplido con la aplicación de los instrumentos se procedió a la calificación y registro mediante la técnica de análisis estadístico para su respectiva comparación de las variables establecidas. Dicha información solo tendrá acceso los miembros del equipo de investigación como estudiantes tesistas y sus tutores institucionales

En cuanto a las técnicas de producción de datos, es decir, aquellas que permiten la obtención sistemática de información o la creación de datos nuevos que aporten a la

investigación (Llanos, 2015) se empleará el Cuestionario de Salamanca y una ficha sociodemográfica.

El cuestionario de Salamanca, creado por Antonio Pérez, Vicente Rubio y Esperanza Gómez, es una herramienta utilizada para evaluar rasgos y trastornos de personalidad en el contexto clínico diario. Dentro de los rasgos están: paranoide, esquizoide, esquizotípico, histriónico, antisocial, narcisista, impulsivo, límite, anancástico, dependiente y ansioso. Costa de 22 preguntas, con una escala de frecuencia, donde 1 es a veces, 2 con frecuencia y 3 siempre; se puede aplicar en jóvenes y adultos de ambos sexos, y tiene una duración de 10 a 15 minutos. El nivel de confiabilidad y validez según el alfa de Cronbach es de 0.89, por lo cual representa una confiabilidad alta para su aplicación (Naranjo et al., 2017).

En cuanto a la ficha sociodemográfica, según Tabares (2015) define como “un instrumento utilizado en investigación social para recopilar información sobre los aspectos sociodemográficos de un individuo o grupo de personas a evaluar, estos datos proporcionan una descripción básica de las características demográficas y socioculturales de una población, lo que ayuda a comprender mejor sus perfiles y necesidades. Para esta investigación la ficha sociodemográfica estuvo dirigida a indagar los tipos de delitos más frecuentes, así como identificar los factores que intervienen en la reincidencia de delitos. Fue diseñada por autoría de las investigadoras y se organizó en tres partes: la primera en donde se encuentran los datos personales, la segunda en donde

## **RASGOS DE PERSONALIDAD Y SU RELACIÓN CON LA REINCIDENCIA DE DELITOS EN LOS PPL DEL CENTRO DE REHABILITACIÓN SOCIAL AMBATO**

están dos tablas acerca de la anamnesis psicológica y la clasificación del tipo de delito y la tercera parte que esta está estructurada por seis preguntas cerradas acerca de factores que influyen en la reincidencia de delitos.

La técnica de análisis de datos utilizada fue la técnica descriptiva cuyo enfoque es utilizado en la estadística y la investigación para resumir y presentar características importantes de un conjunto de datos, cuyo objetivo principal es comprender los datos y extraer información útil a partir de ellos, sin realizar inferencias o conclusiones más allá de lo que los datos presentan; la técnica descriptiva se enfoca en responder preguntas sobre los datos, como qué tipo de información que contienen, cómo se distribuyen, cuáles son sus valores centrales y qué variabilidad presentan, permite identificar patrones, tendencias, valores y otras características relevantes de los datos (López et al., 2015).

Así mismo para el análisis estadístico de correlación de las variables se utilizó el programa SPSS que es un software ampliamente utilizado en el ámbito académico para el análisis de grandes conjuntos de datos y la toma de decisiones basadas en la gestión de datos estadísticos. En la investigación el análisis de correlación realizada como variable dependiente tenemos los rasgos de personalidad y como variable independiente tenemos la reincidencia de delitos en la población de las personas privadas de la libertad donde el programa aporta tablas y gráficos para visualizar e identificar la relación que existe entre las variables establecidas, la misma

proporcionara información relevante para la elaboración de conclusiones en la investigación.

Por último en relación a las consideraciones éticas que son los principios y normas morales que deben guiar el comportamiento ético en la investigación, recopilación y uso de datos, mismas que son fundamentales para proteger los derechos y el bienestar de los individuos y garantizar la integridad y la calidad de la investigación (Torres, 2016), se tomaron en cuenta el consentimiento informado, el cual es el proceso de proporcionar información importante a los pacientes, tanto los riesgos como beneficios de un procedimiento o tratamiento médico; esto se hace para así poder ayudar a los pacientes o individuos a decidir si quieren recibir tratamiento, pruebas o participar en un ensayo clínico (Instituto Nacional del Cáncer [NIH], 2018), así como también se toma en cuenta el anonimato, hace referencia a los datos recolectados sin que esta contenga de información personal o de identificación del sujeto, utilizando únicamente datos anónimos de los participantes en la investigación de esta manera se obtendrá mayor seguridad y privacidad en los datos. Igualmente se consideró la confidencialidad esto hace referencia a la obligación que tiene el investigador de proteger la privacidad y confidencialidad de los datos y la información obtenida durante el proceso de investigación, esto incluye medidas de seguridad para proteger la información, como el almacenamiento seguro, la eliminación adecuada, la restricción del acceso a la información es decir los datos no serán divulgados o revelados hacia otras

# RASGOS DE PERSONALIDAD Y SU RELACIÓN CON LA REINCIDENCIA DE DELITOS EN LOS PPL DEL CENTRO DE REHABILITACIÓN SOCIAL AMBATO

personas. Por último, la presente investigación se realizó mediante fines investigativos para el área de psicología como trabajo de Titulación previo a la obtención del título.

### 3. RESULTADOS.

En el siguiente apartado se dará a conocer los resultados de la investigación a través de la recopilación de datos obtenidos basados en cada uno de los objetivos planteados. La investigación cuenta con la participación de 50 personas privadas de la libertad del género masculino que han sido reclusos por más de una ocasión considerándoles como personas reincidentes en el Centro de Rehabilitación Social Ambato, la edad de los participantes comprende un rango de 20-60.

#### 3.1 FICHA SOCIODEMOGRÁFICA

##### 3.1.1 EDAD DE LAS PERSONAS PRIVADAS DE LA LIBERTAD

Tabla 1  
*Análisis descriptivo por la variable edad*

Variable	Frecuencia	Porcentaje
33	5	10,0
35	4	8,0
37	4	8,0
28	3	6,0
22	2	4,0
27	2	4,0
31	2	4,0
32	2	4,0
34	2	4,0
36	2	4,0
38	2	4,0
40	2	4,0
48	2	4,0

20	1	2,0
24	1	2,0
26	1	2,0
29	1	2,0
30	1	2,0
41	1	2,0
43	1	2,0
44	1	2,0
45	1	2,0
46	1	2,0
47	1	2,0
50	1	2,0
51	1	2,0
53	1	2,0
58	1	2,0
60	1	2,0
Total	50	100,0

Los datos observados en la tabla indican que el 10% de los evaluados se encuentran en los 33 años, el 8% en edades de 35 y 37 años, el 6% en la edad de 28 años, el 4% en las edades de 22, 27, 31, 32, 34, 36, 38, 40 y 48 años, el 2% en las edades de 20, 24, 26, 29, 30, 41, 43, 44, 45, 46, 47, 50, 51, 53, 58 y 60 años.

Figura 1  
*Edades de las personas privadas de la libertad*

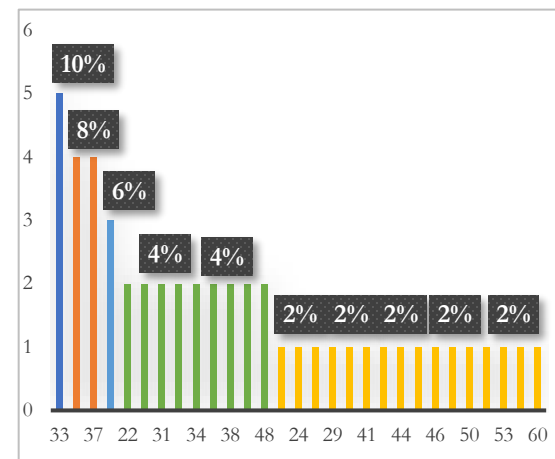

## RASGOS DE PERSONALIDAD Y SU RELACIÓN CON LA REINCIDENCIA DE DELITOS EN LOS PPL DEL CENTRO DE REHABILITACIÓN SOCIAL AMBATO

En la gráfica descrita se puede visualizar que la edad que más predomina en las personas privadas de la libertad es de 33 años, seguido por la edad de 35 años y 37 años. Estas tres edades presentan un rango amplio en diferencia con las demás edades, los cuales se encuentran presentes en las personas privadas de la libertad de forma minoritaria.

### 3.1.2 INSTRUCCIÓN DE LAS PERSONAS PRIVADAS DE LA LIBERTAD

Tabla 2

*Análisis descriptivo por la variable instrucción*

Variable	Frecuencia	Porcentaje
Educación Primaria	19	38,0
Educación Secundaria	26	52,0
Educación Superior	5	10,0
Total	50	100,0

Los datos evidencian en la tabla muestran que el 38% en la educación primaria, el 52% en la educación secundaria, y un 5% en la educación superior.

Figura 2

*Instrucción de las personas privadas de la libertad*

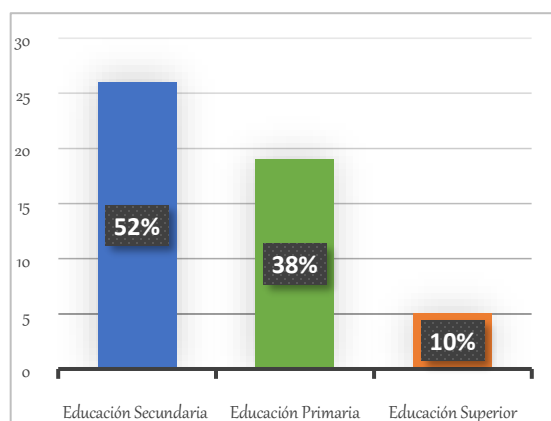

Según los datos obtenidos el grado de instrucción que predomina en las personas privadas de la libertad es la educación secundaria, seguido por la educación primaria y un porcentaje mínimo tiene estudios de educación superior.

### 3.1.3 LUGAR DE PROCEDENCIA DE LAS PERSONAS PRIVADAS DE LA LIBERTAD

Tabla 3

*Análisis descriptivo por la variable lugar de procedencia*

Variable	Frecuencia	Porcentaje
Ambato	26	52,0
Guayaquil	4	8,0
Quito	4	8,0
Bogotá	3	6,0
Píllaro	2	4,0
Lima	2	4,0
Manabí	2	4,0
Pelileo	1	2,0
Venezuela	1	2,0
Orellana	1	2,0
Quero	1	2,0
Quevedo	1	2,0
Salcedo	1	2,0
Ibarra	1	2,0
Total	50	100,0

De acuerdo con los datos observados el 52% de las personas privadas de la libertad proceden de la ciudad de Ambato, un 8% de las ciudades de Guayaquil y Quito, un 6% de la ciudad de Bogotá – Colombia, un 4%, de las ciudades de Lima, Manabí y Píllaro y un 2% de Venezuela, Ibarra, Orellana y las ciudades de Pelileo, Quero, Quevedo, Salcedo.

# RASGOS DE PERSONALIDAD Y SU RELACIÓN CON LA REINCIDENCIA DE DELITOS EN LOS PPL DEL CENTRO DE REHABILITACIÓN SOCIAL AMBATO

Figura 3

*Lugar de procedencia de las personas privadas de la libertad*

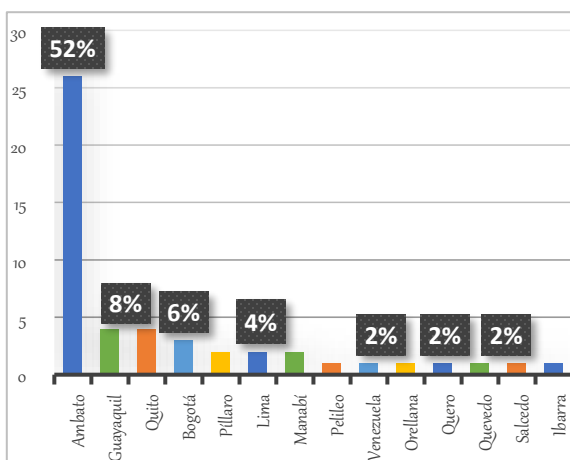

Según los datos evidenciados en la gráfica, las personas privadas de la libertad proceden mayoritariamente de la ciudad de Ambato, seguido por las ciudades de Guayaquil y Quito y un rango bajo de las demás ciudades.

### 3.1.4 NACIONALIDAD DE LAS PERSONAS PRIVADAS DE LA LIBERTAD

Tabla 4

*Análisis descriptivo por la variable nacionalidad*

Variable	Frecuencia	Porcentaje
Ecuatoriano	44	88,0
Colombiano	3	6,0
Peruano	2	4,0
Venezolano	1	2,0
Total	50	100,0

Según los datos observados un 88% de los evaluados son de nacionalidad ecuatoriano, un 6% de nacionalidad colombiana, un 4% de nacionalidad peruana y un 2% de nacionalidad venezolana.

Figura 4

*Nacionalidad de las personas privadas de la libertad*

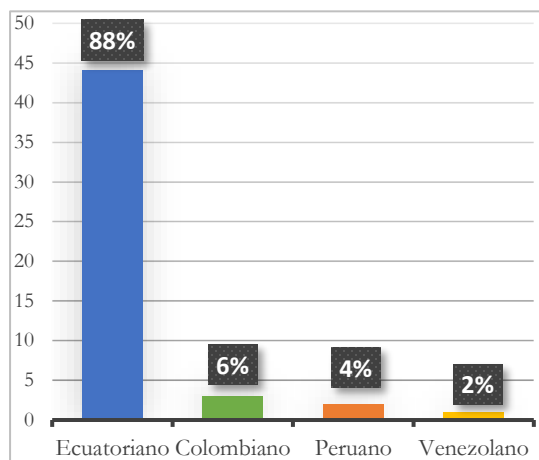

Según los datos obtenidos la nacionalidad que predomina en las personas privadas de la libertad es la ecuatoriana, seguido por la nacionalidad colombiana, mientras que las nacionalidades peruana y venezolana se encuentran en rangos bajos

### 3.1.5 ESTADO CIVIL EN LAS PERSONAS PRIVADAS DE LA LIBERTAD

Tabla 5

*Análisis descriptivo por la variable estado civil*

Variable	Frecuencia	Porcentaje
Soltero	32	64,0
Unión Libre	7	14,0
Casado	7	14,0
Divorciado	2	4,0
Viudo	2	4,0
Total	50	100,0

De acuerdo con los datos presentados en la tabla de la variable estado civil en las personas privadas de la libertad, se puede evidenciar un 64% de estado civil soltero,



## RASGOS DE PERSONALIDAD Y SU RELACIÓN CON LA REINCIDENCIA DE DELITOS EN LOS PPL DEL CENTRO DE REHABILITACIÓN SOCIAL AMBATO

siguiendo del 14% del estado civil unión libre y casado, mientras que los de prevalencia baja es el estado civil divorciado y viudo con un 2%.

Figura 5

*Estado civil de las personas privadas de la libertad*

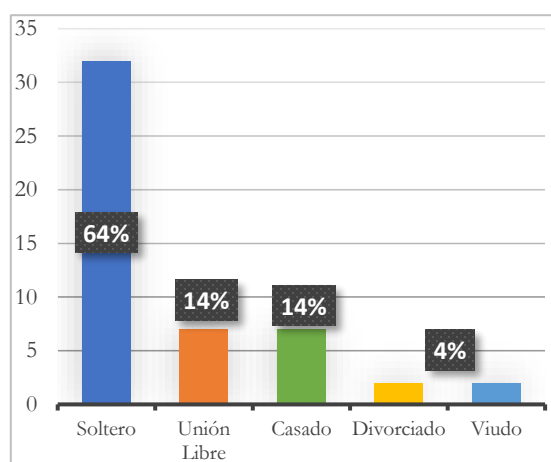

Según los datos obtenidos el estado civil que predomina en los evaluados es el soltero, mientras que los estados civiles unión libre, casado, divorciado y viudo se encuentran en una minoría.

### 3.1.6 OCUPACIÓN ANTERIOR DE LAS PERSONAS PRIVADAS DE LA LIBERTAD

Tabla 6

*Análisis descriptivo por la variable ocupación anterior*

Variable	Frecuencia	Porcentaje
Comerciante	20	40,0
Mecánico	6	12,0
Chofer	5	10,0
Atención al Cliente	5	10,0
Albañil	3	6,0
Aluminio y Vidrio	2	4,0
Cerrajero	2	4,0

Técnico Maquinista	2	4,0
Manufacturas	2	4,0
Soldador	1	2,0
Estudiante	1	2,0
Chef	1	2,0
<b>Total</b>	<b>50</b>	<b>100,0</b>

En la tabla se puede apreciar que el 40% de los reclusos se tenían la ocupación de comerciantes, el 12% la ocupación de mecánica, el 10% con las ocupaciones de chofer y atención al cliente, el 6% en albañilería, el 4% en las ocupaciones de aluminio y vidrio, cerrajero, técnico maquinista y manufacturas y el 2% tenían la ocupación de soldador, estudiante y chef.

Figura 6

*Ocupación anterior en las personas privadas de la libertad*

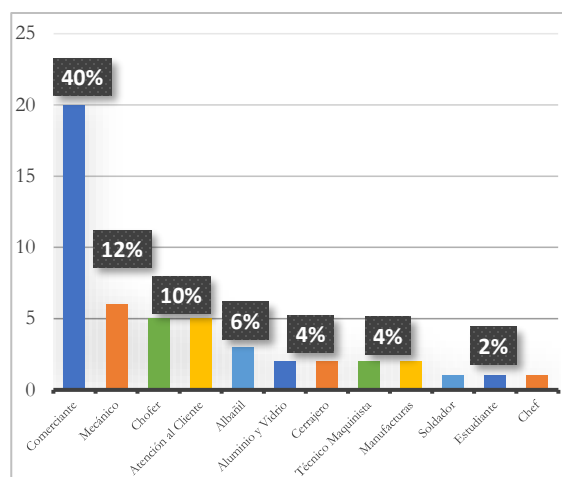

Según los datos obtenidos en la gráfica descrita se puede visualizar que la ocupación que predomina en las personas privadas de la libertad es la ocupación comerciante, seguido de las ocupaciones de mecánico, chofer y atención al cliente de manera minoritaria.

## RASGOS DE PERSONALIDAD Y SU RELACIÓN CON LA REINCIDENCIA DE DELITOS EN LOS PPL DEL CENTRO DE REHABILITACIÓN SOCIAL AMBATO

### 3.1.7 OCUPACIÓN ACTUAL DE LAS PERSONAS PRIVADAS DE LA LIBERTAD

Tabla 7

Análisis descriptivo por la variable ocupación actual

Variable	Frecuencia	Porcentaje
No Refiere	14	28,0
Cuartelero CPL	9	18,0
Taller de Carpintería	8	16,0
Estudiante	6	12,0
Cocinero CPL	5	10,0
Taller de Manualidades	3	6,0
Taller Costura	2	4,0
Pintor	1	2,0
Mecánico	1	2,0
Aparador de Zapatos	1	2,0
Total	50	100,0

En la siguiente tabla se evidencia que el 28% de los reclusos no presenta ocupaciones dentro del centro, el 18% con la ocupación de cuartelero del centro de rehabilitación social, el 16% se evidencia el desempeño en el taller de carpintería, el 12% de los reclusos son estudiantes, el 10% de los internos son cocineros del reclusorio, el 6% participan en el taller de manualidades, el 4% en el taller de costura y con un 2% la ocupación de pintor, mecánico y aparador de zapatos.

Figura 7

Ocupación actual en las personas privadas de la libertad

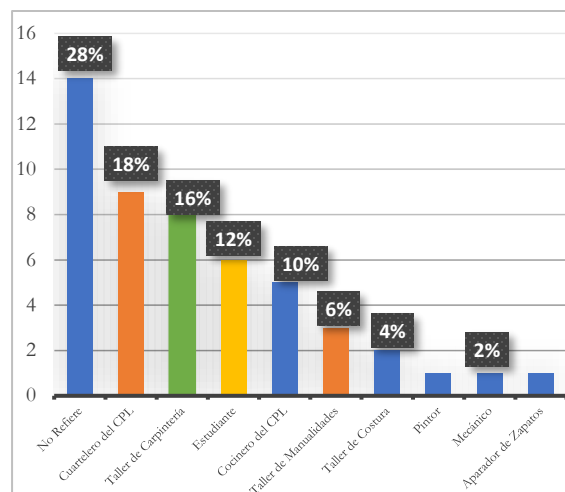

Dentro de la gráfica se evidencia que los reclusos no tienen ninguna ocupación dentro del reclusorio, seguido de las ocupaciones más común en el centro que es cuartelero del centro de rehabilitación social y el taller de carpintería. Estas son las tres ocupaciones que presentan un rango amplio en diferencia con las demás ocupaciones de forma minoritaria.

### 3.1.8 CONFORMACIÓN DEL NÚCLEO FAMILIAR DE LAS PERSONAS PRIVADAS DE LA LIBERTAD

Tabla 8

Análisis descriptivo por la variable conformación núcleo familiar

Variable	Frecuencia	Porcentaje
Extensa (Madre, Padre, Hermano)	28	56,0
Familiar (Esposa e Hijos)	16	32,0
Otros	5	10,0
Solo	1	2,0
Total	50	100,0

## RASGOS DE PERSONALIDAD Y SU RELACIÓN CON LA REINCIDENCIA DE DELITOS EN LOS PPL DEL CENTRO DE REHABILITACIÓN SOCIAL AMBATO

De acuerdo con los datos observados en la tabla el 56% presentan un núcleo familiar extenso, el 32% está conformado por esposa e hijos, el 5% está conformado por otros (madrasta, abuelos, primos, tíos, etc.) y el 2% se encuentra solo.

Figura 8

*Conformación del núcleo familiar de las personas privadas de la libertad*

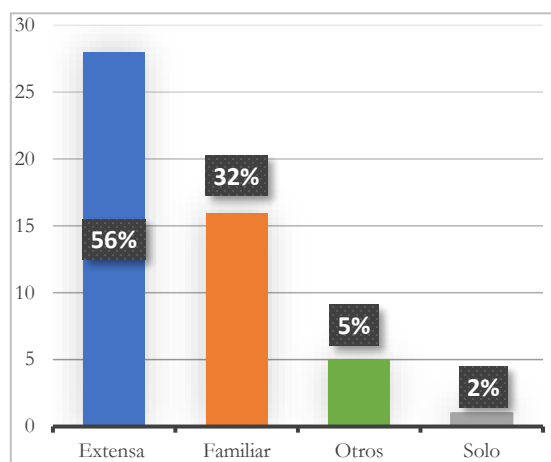

En la gráfica se observa que el núcleo familiar predominante por el que está conformados los internos es extensa, seguido del núcleo familiar esposa e hijos y el núcleo familiar otros, el cuál presentan un rango intermedio con diferencia al núcleo denominado solo de forma minoritaria.

### 3.1.9 COMUNICACIÓN FAMILIAR DE LAS PERSONAS PRIVADAS DE LA LIBERTAD

Tabla 9

*Análisis descriptivo por la variable comunicación familiar*

Variable	Frecuencia	Porcentaje
Buena	34	68,0
Mala	9	18,0
Regular	7	14,0
Total	50	100,0

En lo que respecta a la variable comunicación el 68% de los reclusos tienen una comunicación buena, el 18% una comunicación mala y el 14% una comunicación regular.

Figura 9

*Comunicación familiar en las personas privadas de la libertad*

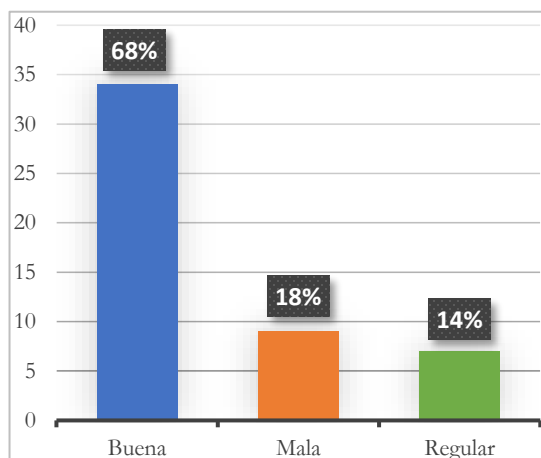

Con respecto a la comunicación entre los reclusos y sus familiares la comunicación que prevalece es buena, mientras que la comunicación mala y regular se encuentran en una minoría.

### 3.1.10 MALTRATO FAMILIAR EN LAS PERSONAS PRIVADAS DE LA LIBERTAD

Tabla 10

*Análisis descriptivo por la variable maltrato familiar*

## RASGOS DE PERSONALIDAD Y SU RELACIÓN CON LA REINCIDENCIA DE DELITOS EN LOS PPL DEL CENTRO DE REHABILITACIÓN SOCIAL AMBATO

Variable	Frecuencia	Porcentaje
No	32	64,0
Sí	18	36,0
Total	50	100,0

Según los datos descritos en la tabla la población de estudio manifiesta que el 64% no presenta maltrato en el hogar, el 36% si manifiesta maltrato en el hogar.

Figura 10

*Maltrato Intrafamiliar en las personas privadas de la libertad*

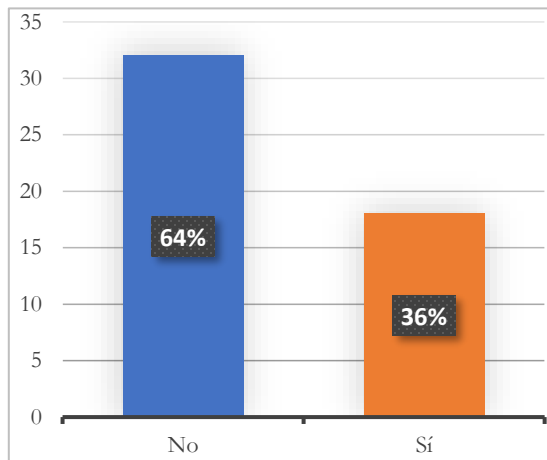

De acuerdo con la gráfica se puede visualizar que no existía maltrato intrafamiliar en los hogares de las personas que se encuentran privadas de la libertad, mientras que de forma minoritaria se puede observar que si existía maltrato intrafamiliar en los hogares de los reclusos.

### 3.1.11 DELITO DE LAS PERSONAS PRIVADAS DE LA LIBERTAD

Tabla 11

*Análisis descriptivo por la variable delito*

Variable	Frecuencia	Porcentaje
Robo	21	42,0
Tráfico de Drogas	10	20,0
Acoso sexual	6	12,0
Violación	4	8,0
Asesinato	3	6,0
Abuso sexual	1	2,0
Asociación Ilícita	1	2,0
Homicidio	1	2,0
Intento de asesinato	1	2,0
Peculado	1	2,0
Secuestro y extorsión	1	2,0
Total	50	100,0

En lo que respecta a la variable delito en los internos el 42% comenten delitos de robo, el 20% tráfico de drogas, el 12% acoso sexual, el 8% violación, el 6% asesinato y el 2% con los delitos de abuso sexual, asociación ilícita, homicidio, intento de asesinato, peculado, secuestro y extorsión.

Figura 11

*Delito de las personas privadas de la libertad*

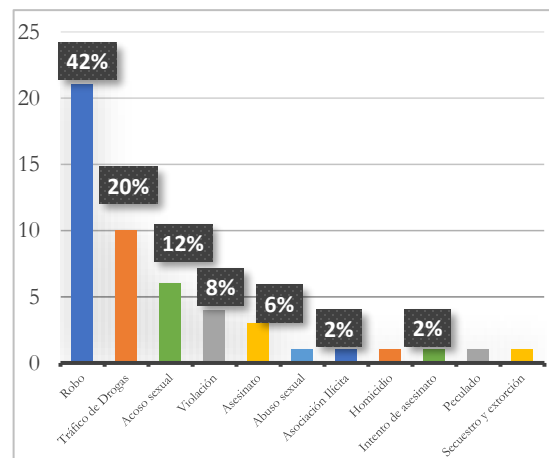

Se puede evidenciar en la gráfica el delito que predomina en los privados de la

## RASGOS DE PERSONALIDAD Y SU RELACIÓN CON LA REINCIDENCIA DE DELITOS EN LOS PPL DEL CENTRO DE REHABILITACIÓN SOCIAL AMBATO

libertad es el delito de robo, seguido del delito tráfico de drogas y acoso sexual. Estos tres tipos de delitos presentan un rango amplio con diferencia a los demás delitos, los cuales se encuentran presentes en las personas privadas de la libertad de forma minoritaria.

### 3.1.12 SENTENCIAS DE LAS PERSONAS PRIVADAS DE LA LIBERTAD

Tabla 12

*Análisis descriptivo por la variable sentencias*

Variable	Frecuencia	Porcentaje
2 sentencias	14	28,0
8 sentencias	8	16,0
10 sentencias	8	16,0
9 sentencias	7	14,0
6 sentencias	4	8,0
7 sentencias	4	8,0
5 sentencias	3	6,0
3 sentencias	2	4,0
Total	50	100,0

De acuerdo con los datos descritos en la tabla se evidencia en la variable sentencias que el 28% los reclusos presentan 2 detenciones, el 16% presentan 8 y 10 sentencias, el 14% con 9 sentencias en los internos, el 8% con 6 y 7 sentencias, el 6% con 5 sentencias y el 4% con 3 sentencias.

Figura 12

*Sentencias de las personas privadas de la libertad*

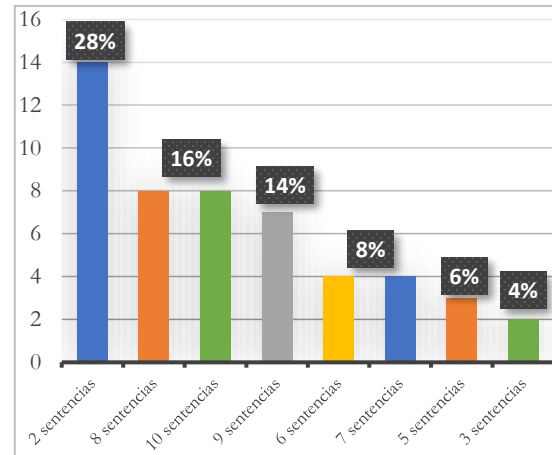

En la gráfica descrita se observa que la sentencia más frecuente en los privados de la libertad es de dos sentencias, seguido de ocho y diez sentencias. Estos tres niveles de sentencias presentan un rango amplio a diferencia de las demás sentencias que se encuentran presentes en los reclusos de forma minoritaria.

### 3.1.13 REINCIDENCIA DELICTIVA DE LAS PERSONAS PRIVADAS DE LA LIBERTAD

Tabla 13

*Análisis descriptivo por la variable reincidencia delictiva*

Variable	Frecuencia	Porcentaje
Alta	31	62,0
Media	5	10,0
Baja	14	28,0
Total	50	100,0

En los datos evidenciados en la tabla de reincidencia delictiva de la población de estudio el 62% presentan una reincidencia delictiva alta, el 10% en reincidencia delictiva media y el 28% una reincidencia delictiva baja.

# RASGOS DE PERSONALIDAD Y SU RELACIÓN CON LA REINCIDENCIA DE DELITOS EN LOS PPL DEL CENTRO DE REHABILITACIÓN SOCIAL AMBATO

Figura 13

*Reincidencia delictiva en las personas privadas de la libertad*

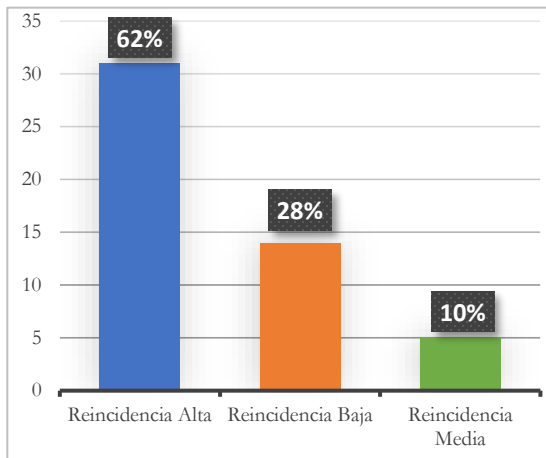

Se evidencia en la gráfica descrita que la reincidencia delictiva más común en las personas privadas de la libertad es la reincidencia alta, seguida de la reincidencia delictiva baja y en un rango bajo se encuentra la reincidencia delictiva media.

### 3.2 RESULTADOS SEGÚN LOS OBJETIVOS PLANTEADOS EN LA INVESTIGACIÓN

Los resultados presentados se encuentran distribuidos según los objetivos planteados en la investigación. Se parte de los objetivos específicos para luego dar paso a los resultados del objetivo general.

#### 3.2.1 RASGOS DE PERSONALIDAD PREDOMINANTE EN LAS PERSONAS PRIVADAS DE LA LIBERTAD

Tabla 14

*Rasgo de personalidad predominante*

Variable	Frecuencia	Porcentaje
Esquizoide	14	28,0
Antisocial	9	18,0
Narcisista	5	10,0
Paranoide	4	8,0
Impulsivo	4	8,0
Anancástico	4	8,0
Dependiente	3	6,0
Histriónico	2	4,0
Límite	2	4,0
Ansioso	2	4,0
Esquizotípico	1	2,0
Total	50	100,0

De acuerdo con los datos observados el 28% de los evaluados presentan rasgos de personalidad esquizoide, el 18% antisocial, el 10% narcisista, el 8% rasgos paranoides, impulsivo y anancástico, un 6% dependiente, un 4% rasgos histriónicos, límite y ansioso y un 2% rasgos esquizotípicos.

Figura 14

*Rasgo de personalidad predominante en las personas privadas de la libertad*

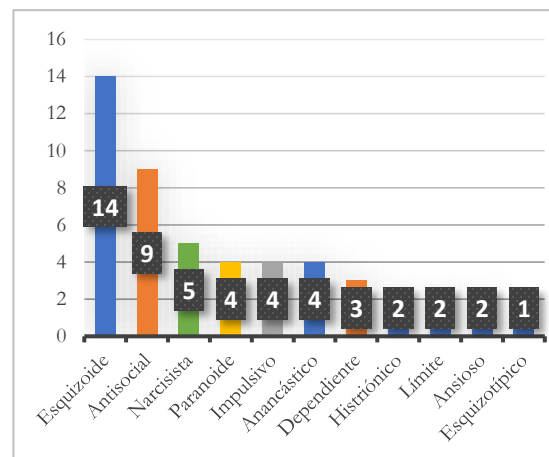

# RASGOS DE PERSONALIDAD Y SU RELACIÓN CON LA REINCIDENCIA DE DELITOS EN LOS PPL DEL CENTRO DE REHABILITACIÓN SOCIAL AMBATO

Según los datos obtenidos el rasgo de personalidad predominante en la población de estudio es el esquizoide, seguido por el antisocial y el narcisista. Estos tres rasgos de personalidad presentan un rango amplio diferencia con los demás rasgos, los cuales se encuentran presentes en las personas privadas de la libertad de forma minoritaria.

### 3.2.1.1 GRUPO DE PERSONALIDAD PREDOMINANTE EN LAS PERSONAS PRIVADAS DE LA LIBERTAD

Tabla 15

*Análisis descriptivo por la variable grupo de personalidad*

Variable	Frecuencia	Porcentaje
Grupo B	22	44,0
Grupo A	19	38,0
Grupo C	9	18,0
Total	50	100,0

De acuerdo con el grupo de personalidad el 44% de los reclusos presentan rasgos de personalidad correspondientes al Grupo B, el 38% rasgos que corresponde al Grupo A y el 18% rasgos del Grupo C.

Figura 15

*Grupo de personalidad predominante en las personas privadas de la libertad*

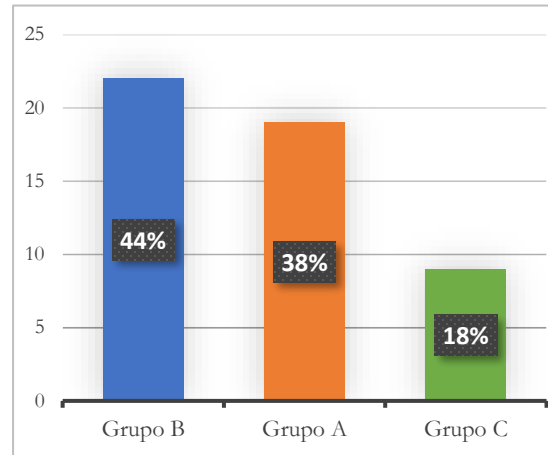

Según los datos obtenidos en la gráfica se puede visualizar que el grupo de personalidad predominante en la población de estudio es el grupo B, seguido por el grupo A y con un rango inferior se encuentra el grupo C, los cuales se encuentran presentes en los internos.

### 3.2.2 FACTORES QUE INFLUYEN EN LA REINCIDENCIA DE DELITOS EN LAS PERSONAS PRIVADAS DE LA LIBERTAD

Tabla 16

*Análisis descriptivo por la variable factores que inciden en la reincidencia de delitos en las personas privadas de la libertad*

Variable	Frecuencia	Porcentaje
Problemas Económicos	20	40,0
Voluntad Propia	19	38,0
Problemas de Adicciones	5	10,0
Influencia Social	4	8,0
Problemas Familiares	2	4,0
Total	50	100,0

De acuerdo con los datos observados el 40% de los reclusos presenta problemas

## RASGOS DE PERSONALIDAD Y SU RELACIÓN CON LA REINCIDENCIA DE DELITOS EN LOS PPL DEL CENTRO DE REHABILITACIÓN SOCIAL AMBATO

económicos como factor de reincidencia en los delitos, el 38% voluntad propia, el 10% problemas de adicciones, el 8% influencia social y el 4% problemas familiares.

Figura 16

*Factores que inciden en la reincidencia de delitos*

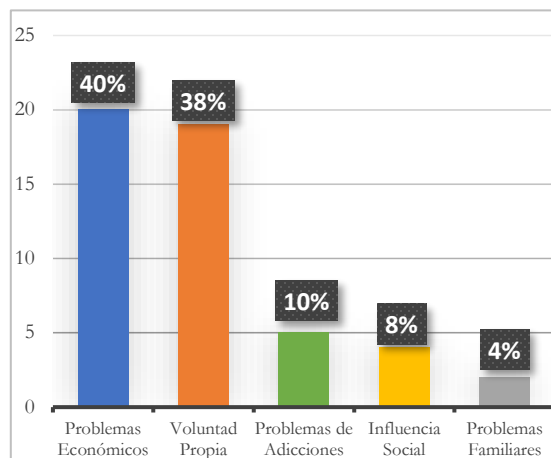

Según los datos obtenidos el factor de mayor prevalencia en la reincidencia delictiva en las personas privadas de la libertad son los problemas económicos, seguido por el factor de voluntad propia. Estos muestran una amplia diferencia en comparación con los otros factores mismo que presentan menor prevalencia.

### 3.2.3 RANGO DE EDAD CON EL TIPO DE DELITO COMETIDO EN LAS PERSONAS PRIVADAS DE LA LIBERTAD

Tabla 17

*Análisis descriptivo por la variable rango de edad con el delito*

Rango de edad	Delito
20 - 30	Robo
30 - 40	Tráfico de Droga
40 - 50	Violación
50 - 60	Acoso sexual

De acuerdo con los datos observados las personas de 20 a 30 años cometen robo, los de 30 a 40 años están involucrados en delitos de droga, los de 40 a 50 años en delito de violación y los de 50 a 60 años en delito de acoso sexual.

Figura 17

*Rango de edad y el delito en las personas privadas de la libertad*

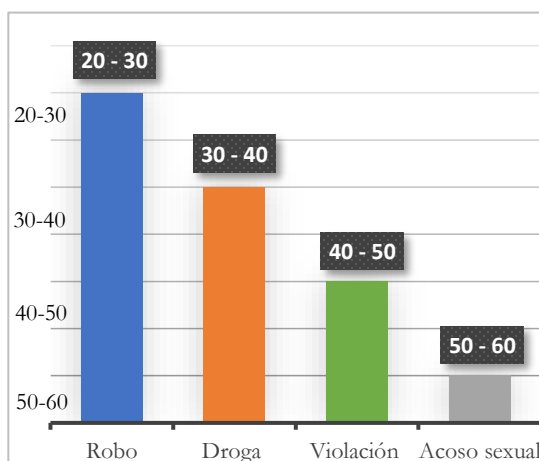

En los datos evidenciados en la gráfica se puede visualizar que el rango de edad según el tipo de delito en los internos es la siguiente: de veinte a treinta años está clasificada con el delito de robo, siguiendo de la edad de treinta a cuarenta con el delito de droga, continuando con la edad de cuarenta a cincuenta años con el delito de violación y por último se evidenció el rango de edad de cincuenta a sesenta años con el delito de acoso sexual.



# RASGOS DE PERSONALIDAD Y SU RELACIÓN CON LA REINCIDENCIA DE DELITOS EN LOS PPL DEL CENTRO DE REHABILITACIÓN SOCIAL AMBATO

## 3.2.4 ANÁLISIS CORRELACIONAL DEL CUESTIONARIO DE SALAMANCA CON LA REINCIDENCIA DE DELITOS

Para el análisis respectivo de correlación entre las variables rasgos de personalidad y reincidencia de delitos inicialmente se realizó la prueba de normalidad a través del estadístico Shapiro-Wilk ya que se cuenta con 50 participantes, dando una significancia menor a 0,005 reflejando una distribución normal y por ello se considera aplicar una prueba no paramétrica.

Tabla 18

*Análisis correlacional del rasgo de personalidad con la reincidencia de delitos en las personas privadas de la libertad*

Rasgos de Personalidad	Correlación	Reincidencia de Delitos
Paranoide	Coefficiente de correlación	,303
	Sig. (bilateral)	,004
	N	50
Esquizoide	Coefficiente de correlación	,576
	Sig. (bilateral)	,000
	N	50
Esquizotípico	Coefficiente de correlación	,125
	Sig. (bilateral)	,024
	N	50
Histriónico	Coefficiente de correlación	,198
	Sig. (bilateral)	,000
	N	50

Antisocial	Coefficiente de correlación	,441
	Sig. (bilateral)	,000
	N	50
Narcisista	Coefficiente de correlación	,344
	Sig. (bilateral)	,000
	N	50
Impulsivo	Coefficiente de correlación	,302
	Sig. (bilateral)	,000
	N	50
Límite	Coefficiente de correlación	,198
	Sig. (bilateral)	,037
	N	50
Anancástico	Coefficiente de correlación	,301
	Sig. (bilateral)	,022
	N	50
Dependiente	Coefficiente de correlación	,255
	Sig. (bilateral)	,000
	N	50
Ansioso	Coefficiente de correlación	,199
	Sig. (bilateral)	,000
	N	50

La prueba no paramétrica utilizada es la Tau\_b de Kendall por medio de la utilización de las variables ordinales en donde se evidencia una relación estadísticamente significativa respecto a los rasgos de personalidad y reincidencia de delitos, con un valor de significancia menor al 0,005. Cabe recalcar que este valor varía en algunos de los rasgos de personalidad: el rasgo esquizoide con un coeficiente de 0,576 y una significancia de 0,000, seguido

## **RASGOS DE PERSONALIDAD Y SU RELACIÓN CON LA REINCIDENCIA DE DELITOS EN LOS PPL DEL CENTRO DE REHABILITACIÓN SOCIAL AMBATO**

del rasgo antisocial con un coeficiente de 0,441 y una significancia de 0,000, el rasgo narcisista con un coeficiente de 0,344 y una significancia de 0,000. Por su parte los rasgos de prevalencia media son el rasgo paranoide con un coeficiente de 0,303 y una significancia de 0,004, el rasgo anancástico con un coeficiente de 0,302 y una significancia de 0,022 y el rasgo impulsivo con un coeficiente de 0,301 y una significancia de 0,000. Mientras que los de prevalencia baja es el rasgo dependiente con un coeficiente de 0,255 y una significancia de 0,000, el rasgo ansioso con un coeficiente de 0,199 y una significancia de 0,000, el rasgo límite con un coeficiente de 0,198 y una significancia de 0,037, el rasgo de histriónico con un coeficiente de 0,198 y una significancia de 0,000 y el rasgo esquizotípico con un coeficiente de 0,125 y una significancia de 0,024.

#### **4. DISCUSIÓN Y CONCLUSIONES.**

La presente investigación se realizó con el objetivo de relacionar los rasgos de personalidad y la reincidencia de delitos en los privados de la libertad del Centro de Rehabilitación Social Ambato. Para lograr esto, se parte de los objetivos específicos. En primer lugar, se encuentra el objetivo identificar el rasgo de personalidad que predomina en las personas privadas de la libertad. Según los datos obtenidos los rasgos de personalidad predominantes en la población de estudio son el esquizoide, el antisocial y el narcisista. Estos hallazgos están en convergencia con lo expuesto por la Secretaría General de Instituciones Penitenciarias Española (2017) quien refiere que las quejas somáticas, malestar y preocupación, sentimientos de aislamiento, ideas de persecución, características del

trastorno de personalidad antisocial, son los resultados más representativos de la situación de las personas privadas de la libertad. Además, Álvarez y Delgadillo (2017), expresan que la personalidad narcisista también estaba relacionada con la reincidencia delictiva; los individuos con este tipo de personalidad tienden a tener una visión inflada de sí mismos y a carecer de empatía hacia los demás, lo que puede llevar a comportamientos delictivos. Por otro lado, los hallazgos están en divergencia con lo expuesto por Molina et al, (2018) quien en su estudio refiere que en la población reclusa predomina características de personalidad antisocial y paranoide con niveles de agresividad e impulsividad.

Como segundo objetivo se encuentra describir los factores que inciden en la reincidencia de delitos en los privados de la libertad. Los resultados evidencian que los factores de mayor prevalencia en la reincidencia delictiva en las personas privadas de la libertad son los problemas económicos, voluntad propia y problemas de adicciones. Estos hallazgos están en convergencia con lo expuesto por Cabrera (2014), quien manifiesta que los factores que influye en la reincidencia delictiva son la carencia de figuras parentales en la infancia, la carencia económica, la falta de empleo, adicciones y la falta de educación académica.

En cuanto al tercer objetivo clasificar el rango de edad según el tipo de delito en las personas privadas de la libertad los resultados muestran que de veinte a treinta años se comete delito de robo, de treinta a cuarenta delitos que tienen que ver con drogas, de cuarenta a cincuenta años delitos

## RASGOS DE PERSONALIDAD Y SU RELACIÓN CON LA REINCIDENCIA DE DELITOS EN LOS PPL DEL CENTRO DE REHABILITACIÓN SOCIAL AMBATO

de violación y de cincuenta a sesenta años delitos de acoso sexual. Estos hallazgos se evidencian de manera convergente en la literatura descrita por Valdivia (2018) quien refiere que las personas de edades entre los 12 y 18 años están relacionadas con la delincuencia juvenil, donde se observa una mayor prevalencia de delitos como el vandalismo, robos menores, hurtos, consumo de drogas y delitos relacionados con pandillas, en cuanto a las edades de 20 y 27 años participan en delitos violentos como el homicidio, la agresión física grave y los robos con violencia, tiende a ser más común en personas adultos jóvenes, estos delitos a menudo se asocian con la impulsividad, la falta de control de los impulsos y la búsqueda de dominancia o poder. Entre los 30 a 40 años están presente los delitos de delincuencia organizada como el tráfico de drogas, la trata de personas y el crimen organizado, puede involucrar a personas de diferentes edades, debido a las conexiones, la experiencia y los recursos necesarios para participar en este tipo de actividades. Por otro lado, en las edades de 40 a 65 años se encuentran relacionados con los delitos financieros y violación a la intimidad sexual como el fraude, la estafa y el lavado de dinero, intimidación sexual, como violación, acosos sexuales, abusos sexuales.

Por último, en cuanto al objetivo general relacionar los rasgos de personalidad y la reincidencia de delitos en los privados de la libertad del Centro de Rehabilitación Social Ambato, en donde los resultados muestran que algunos rasgos de personalidad tienen una mayor correlación con la reincidencia de delito con un valor de significancia menor al 0,005. La prueba no paramétrica

utilizada (Tau<sub>b</sub> de Kendall) por medio de la utilización de las variables ordinales evidencia que los rasgos con mayor probabilidad de reincidencia: esquizoide, antisocial, impulsivo y narcisista con una significancia de 0,000; el rasgo paranoide con una significancia de 0,004 y rasgo anancástico con una significancia de 0,022 Estos hallazgos tiene convergencia con lo expuesto por Sanhueza y Alarcón, (2023) quienes manifiestan manifiesta que las personas con ciertos rasgos de personalidad como: esquizoide, esquizotípico, histriónico, antisocial, límite, dependiente y ansioso pueden ser más propensas a cometer delitos y a reincidir en ellos.

Una vez analizada la información se concluye que en la población de estudio sí existe relación entre los rasgos de personalidad y la reincidencia de delitos indicando prevalencia alta en los rasgos esquizoide, antisocial, narcisista, e impulsivo; los de prevalencia baja en los rasgos de personalidad paranoide, esquizotípico, histriónico, límite, dependiente, anancástico y ansioso.

En cuanto a las limitaciones que se presentaron durante la investigación, en primera instancia fue la carencia de la literatura científica del tema investigativo en el contexto ecuatoriano, como segunda instancia fue la carencia de la población de estudio, ya que se necesitaba personas privadas de la libertad con varias detenciones o sentencias, otra de las limitaciones fue el tiempo en el que se debía aplicar los instrumentos para la recolección de datos, debido a que los reclusos no podían permanecer mucho tiempo fuera de los pabellones. De igual

## **RASGOS DE PERSONALIDAD Y SU RELACIÓN CON LA REINCIDENCIA DE DELITOS EN LOS PPL DEL CENTRO DE REHABILITACIÓN SOCIAL AMBATO**

manera al momento de presentarles el consentimiento informado a la población los internos no querían poner sus nombres y firmas, ya que tenían pensamiento de que les podría afectar en su adaptación intracarcelaria.

En referencia a las recomendaciones acerca de la investigación planeada es preciso señalar que se debe realizar más estudios acerca de esta temática, puesto que la información recabada puede ayudar a comprender las necesidades individuales de los reclusos, sirviendo de base para la posterior adaptación de programas de reintegración a las necesidades individuales de cada interno, lo que aumentaría las posibilidades de mejora y bienestar en su reintegración a la sociedad.

En cuanto al aporte de esta investigación se puede manifestar que servirá a la sociedad para tener nuevos conocimientos en cuanto al tema planteado, ya que son áreas de estudio importantes en el campo de la psicología y la criminología. Así mismo este estudio podría aportar en la creación de futuros programas de salud para obtener un resultado positivo en cuanto a la reinserción de las personas privadas de la libertad.

## REFERENCIAS BIBLIOGRÁFICAS.

- Álvarez, J., y Delgadillo, L. (2017). Análisis de la reincidencia delictiva en términos de las representaciones sociales prescriptivas. *Cultura y representaciones sociales*, 11(22), 220-248. [https://doi.org/https://www.scielo.org.mx/scielo.php?script=sci\\_arttext&pid=S2007-81102017000100220](https://doi.org/https://www.scielo.org.mx/scielo.php?script=sci_arttext&pid=S2007-81102017000100220)
- Alvares, L. (2018). Aspectos criminogénicos de la reincidencia y su problema. *Revista de la Universidad Industrial de Santander. Salud*, 50(2), 158-165.
- Cabrera, M. (4 de Mayo de 2014). *Los rasgos de personalidad y su influencia en la reincidencia del cometimiento de delitos, en las personas privadas de libertad, sección varones, del centro de privación de libertad de personas adultas en conflicto con la ley-ambato*. Obtenido de Universidad Técnica de Ambato.
- Cárceles, M. M. A. (2017). La inadecuada identificación de la psicopatía con el trastorno antisocial de la personalidad. *Revista Electrónica de Ciencia Penal y Criminología*, 12-40. InSight Crime. (1 de febrero de 2021). Balance de InSight Crime de los homicidios en 2021. [insightcrime.org: https://es.insightcrime.org/noticias/balance-insight-crime-homicidios-2021/](https://es.insightcrime.org/noticias/balance-insight-crime-homicidios-2021/)
- Castro, K. (2017). Diseño de investigación de corte transversal. *Revista médica sanitas*, 21(3), 141-146.
- Conche, M. (2018). *Psicoanálisis y teoría social: Inconsciente y sociedad de Freud a Žižek*. Fondo de Cultura Económica Argentina.
- Espinoza, G. I. T., y Castañeda, M. W. F. (2022). Personalidad en reclusos sentenciados por delitos de violación sexual contra niños, niñas y adolescentes (NNA). *Desafíos*, 13(2), 102-109.
- Hernández González, O. (2021). Aproximación a los distintos tipos de muestreo no probabilístico que existen. *Revista Cubana de Medicina General Integral*, 37(3).
- Hernandez, R., Fernandez, C., y Baptista, P. (2014). *Definiciones de los enfoques cuantitativo y cualitativo sus similitudes y diferencias*. Métodos y técnicas de investigación social.
- Horcajo-Gil, P. J., Dujo-López, V., Andreu-Rodríguez, J. M., y Marín-Rullán, M. (2019). Valoración y gestión del riesgo de reincidencia delictiva en menores infractores: una revisión de instrumentos. *Anuario de Psicología Jurídica*, 29, 41-53.
- Larrota, R., Gaviria, A., Mora, C., y Arenas, A. (2018). Aspectos criminogénicos de la reincidencia y su problema. *Revista de la Universidad Industrial de Santander. Salud*,

## **RASGOS DE PERSONALIDAD Y SU RELACIÓN CON LA REINCIDENCIA DE DELITOS EN LOS PPL DEL CENTRO DE REHABILITACIÓN SOCIAL AMBATO**

- 50(2), 158-165.  
[https://doi.org/https://www.redalyc.org/journal/3438/343855889007/html/#redalyc\\_343855889007\\_ref13](https://doi.org/https://www.redalyc.org/journal/3438/343855889007/html/#redalyc_343855889007_ref13)
- Lillo L. (2017). *Psicología Clínica: Psicodiagnostica, Test Sessuologici, Test Di Rorschach, Suicidio, Metodi Di Suicidio*. Books LLC, Wiki Series.
- Martínez, E., y Chipana, J. (04 de mayo de 2018). *Personalidad y riesgo de reincidencia en homicidas sentenciados del establecimiento penitenciario Socabaya Arequipa 2018*. Universidad Nacional de San Agustín.
- Martínez Barrachina, C. (2021). *La incidencia de los trastornos de personalidad en la población reclusa*.
- Ministerio de Justicia y Derechos Humanos. (04 de mayo de 2014). *ADECUACIÓN, EQUIPAMIENTO Y MANTENIMIENTO DE LA RED DE CENTROS DE PRIVACIÓN DE LIBERTAD*. <https://www.derechoshumanos.gob.ec/wp-content/uploads/2019/06/01-PROYECTO-ADECUACION.pdf>
- Molina, V., Salaberría, K., y Pérez, J. (2018). *La personalidad en población carcelaria: Un estudio comparativo en Ecuador*. *Anuario de Psicología Jurídica*, 28, 1-7. <https://doi.org/https://www.redalyc.org/journal/3150/315054787001/315054787001.pdf>
- Monteiro, M. F. (2018). *Capacidad predictiva de los factores de riesgo en la reincidencia delictiva de menores infractores*. *Psicopatología Clínica Legal y Forense*, 18(1), 60-74.
- Naranjo, (2015). *Sobre el reporte de confiabilidad del CLARP-TDAH, de Salamanca (2010)*. *Revista Latinoamericana de Ciencias Sociales, Niñez y Juventud*, 13(2), 1316-1319.
- Oficina de las Naciones Unidas contra la Droga y el Delito [UNODC] . (04 de Mayo de 2021). *Casi doce millones de personas privadas de la libertad a nivel mundial casi un tercio sin condena, con cárceles sobrepobladas en la mitad de los países*. Obtenido de UNODC Research: [https://www.unodc.org/documents/data-and-analysis/statistics/Data\\_Matters\\_1\\_prison\\_spanish.pdf](https://www.unodc.org/documents/data-and-analysis/statistics/Data_Matters_1_prison_spanish.pdf)
- Ramos, C. (2015). *Los paradigmas de la investigación científica*. *Avances en psicología*, 23(1), 9-17. <doi:file:///C:/Users/Usuario/Downloads/Paradigmas%20de%20Investigacio%CC%81n%20Cienti%CC%81fica.pdf>
- Ruth, M. (12 de Agosto de 2022). *Características del Paradigma Positivista*. Obtenido de Blog Docentes 2.0: <https://blog.docentes20.com/2022/08/%E2%9C%8D-caracteristicas-del-paradigma-positivista-docentes-2-0/>

## **RASGOS DE PERSONALIDAD Y SU RELACIÓN CON LA REINCIDENCIA DE DELITOS EN LOS PPL DEL CENTRO DE REHABILITACIÓN SOCIAL AMBATO**

- Oficina de las Naciones Unidas contra la Droga y el Delito [UNODC]. (04 de mayo de 2021). Casi doce millones de personas privadas de la libertad a nivel mundial casi un tercio sin condena, con cárceles sobrepobladas en la mitad de los países. UNODC Research: [https://www.unodc.org/documents/data-and-analysis/statistics/Data\\_Matters\\_1\\_prison\\_spanish.pdf](https://www.unodc.org/documents/data-and-analysis/statistics/Data_Matters_1_prison_spanish.pdf)
- Organización Mundial de la Salud (OMS). Ginebra, 2028. OMS: Definición de la personalidad en las personas adultas <https://www.oms.cl/puestadia/cursos/3582.html>
- Padrós Blázquez, F., Domínguez Espinosa, A. D. C., y Graff Guerrero, A. (2018). La deseabilidad social como predictor del trastorno antisocial de la personalidad en reclusos/Social Desirability as Predictor of the Antisocial Personality Disorder in Inmates.
- Sanhueza, G., y Alarcón, J. (2023). ¿Qué narrativa se cuenta sobre la reincidencia en América Latina? Una revisión crítica de los estudios existentes. *Yachana Revista Científica*, 12(1), 135-154. <https://doi.org/http://revistas.ulvr.edu.ec/index.php/yachana/article/view/805/646>
- Secretaría General de Instituciones Penitenciarias Española. (4 de mayo de 2017). La estancia en prisión: consecuencias y reincidencia. [https://www.interior.gob.es/opencms/pdf/archivos-y-documentacion/documentacion-y-publicaciones/publicaciones-descargables/instituciones-penitenciarias/La\\_estancia\\_en\\_prision\\_126170566\\_web.pdf](https://www.interior.gob.es/opencms/pdf/archivos-y-documentacion/documentacion-y-publicaciones/publicaciones-descargables/instituciones-penitenciarias/La_estancia_en_prision_126170566_web.pdf)
- Servicio Nacional de Atención Integral a Personas Adultas Privadas de la Libertad y a Adolescentes Infractores. (s/f). *Personas Privadas de la Libertad*. SNAI. Recuperado el 29 de julio de 2023, de <https://www.atencionintegral.gob.ec/>
- Eodríguez. C (2017). La psicología clínica y la personalidad. *Clínica y salud*, 31(2), 105-107.

# RASGOS DE PERSONALIDAD Y SU RELACIÓN CON LA REINCIDENCIA DE DELITOS EN LOS PPL DEL CENTRO DE REHABILITACIÓN SOCIAL AMBATO

## AGRADECIMIENTOS.

Con gratitud y emoción, quiero expresar mi más sincero agradecimiento a todas aquellas personas que contribuyeron de manera significativa a la realización de este trabajo de investigación, en primer lugar, quiero agradecer a dios y a mis padres quienes siempre me han brindado su apoyo incondicional, alentándome en los momentos de duda y celebrando conmigo cada pequeño logro, cada meta que he podido culminar con su amor, paciencia y comprensión han sido el motor que me impulsó a seguir adelante en esta trayectoria académico.

Quiero agradecer a mi asesora individual Stefanía Llerena por su orientación, apoyo constante y paciencia a lo largo de todo este proceso, sus valiosas sugerencias y comentarios han sido fundamentales para dar forma a este trabajo y mejorar cada aspecto de la tesis. Gracias a la Universidad Tecnológica Indoamérica que nos acogió en sus aulas durante todo este tiempo, a todos los docentes que siempre nos apoyaron en todo el trascurso y desarrollo de la investigación.

- Melanie Lissette Caiza Castro

Expreso mis sinceros agradecimientos en primer lugar a Dios y a toda mi familia, estoy agradecida por formar parte de una familia increíble, por ser mi ejemplo de humildad, sacrificio y superación constante, por enseñarme a valorar todo lo que tengo.

A todos los miembros que forman parte de la Universidad Tecnológica Indoamérica que me abrieron las puertas para formar parte de esta institución al igual que a mi carrera profesional.

A todos los profesores de la Universidad que sin duda alguna dejan un recuerdo invaluable como personas y profesionales que supieron impartir sus conocimientos a más de prepararnos para la vida profesional nos hicieron sentir como en casa y en familia.

A nuestra tutora Stefanía Llerena por su incondicional apoyo, paciencia y comprensión para poder culminar con el proyecto

Por último, a mis amigos, compañeros y demás personas que conocí o compartí en algún momento en este trayecto universitario, cada una de estas personas que formaron parte de mi vida muchas de ellas me regalaron momentos inolvidables y sobre todo felicidad, aportaron y me enseñaron diferentes cosas que agradezco y agradeceré haber vivido cada uno de los momentos desde el inicio del semestre hasta caminarlo por completo.

- Evelin Mariela Toapanta Ortega



# RASGOS DE PERSONALIDAD Y SU RELACIÓN CON LA REINCIDENCIA DE DELITOS EN LOS PPL DEL CENTRO DE REHABILITACIÓN SOCIAL AMBATO

## DEDICATORIA.

Aquí culmina un viaje apasionante y enriquecedor que no habría sido posible sin el apoyo incondicional y el aliento de quienes me rodean, por ello, dedico este trabajo de tesis a todas las personas especiales que han dejado una huella imborrable en mi camino, a dios por escuchar cada una de mis oraciones, en todo momento estuvo presente y no me dejo caer, a mis padres porque creyeron en mí y me motivaron a salir a delante a superarme, me enseñaron a ser mejor persona y prevalecer cada obstáculo que se me ha presentado en el camino con valentía y determinación. Gracias a todas las personas que me brindaron su apoyo incondicional, por sus palabras de aliento, por ser un ejemplo a seguir gracias por sus palabras motivadoras que recibí en todo momento, siempre los recordare con mucho amor y cariño.

- Melanie Lissette Caiza Castro

Dedico con todo mi corazón el proyecto de Tesis en primer lugar a Dios y a todos mis angelitos que tengo en el cielo, pero en especial a mi hermanito y abuelitos que a pesar de su ausencia de manera física siempre están presenten en mi corazón y son esas estrellitas que iluminan, cuidan, y guían mi camino. A mi familia que son mis padres y hermanas que a pesar de todas las dificultades que se presentaron me apoyaron y alentaron incondicionalmente. Cada una de estas personas me enseñó a sacar fuerzas, ganas, a luchar, a no rendirme.... Pero sobre todo me enseñaron que con amor, perseverancia y esfuerzo la palabra “imposible” no existe y que si tenemos la capacidad de soñar también tenemos la posibilidad de convertir nuestros sueños en realidad.

“Siempre llevaré conmigo el recuerdo de los dos amores más grandes de mi vida, el primero me enseñó cómo estar preparado para enfrentar la vida y el segundo me enseñó cómo enfrentar la vida sin estar preparado”.

- Evelin Mariela Toapanta Ortega

# RASGOS DE PERSONALIDAD Y SU RELACIÓN CON LA REINCIDENCIA DE DELITOS EN LOS PPL DEL CENTRO DE REHABILITACIÓN SOCIAL AMBATO

## ANEXOS.

En cuanto a los anexos se encuentra una carpeta los siguientes documentos: solicitud a la institución, consentimiento informado, ficha sociodemográfica y el cuestionario de salamanca, los archivos se encuentran cargados en Google Drive con el nombre Instrumentos de Aplicación Tesis.

[https://drive.google.com/drive/folders/1L2AsTBV1Ce5V\\_AiK8ivyLSwkEAfw2vUa?usp=sharing](https://drive.google.com/drive/folders/1L2AsTBV1Ce5V_AiK8ivyLSwkEAfw2vUa?usp=sharing)